Correio da Manhã

Director—EDMUNDO BITTENCOURT

Anno V—N. 1.406 | RIO DE JANEIRO—QUARTA-FEIRA, 17 DE MAIO DE 1905 | Redacção—Rua Moreira Cesar n. 117

EXPEDIENTE

O sr. Lourenço Placido Campezana é representante do «Correio da Manhã» e como tal o recommendamos. Percorre actualmente S. Paulo, Santos e a linha da Mogyana.

ASSIGNATURAS

Anno............. 30$000
Seis mezes........ 18$000
Numero atrazado 200 réis

O CAMBIO

Refere o *Jornal do Commercio*, numa das suas *várias* de hontem, que o ministro da fazenda, em conferencia com o presidente da Republica, communicára a este que se accentuavam as tendencias de elevação da taxa cambial. Hontem mesmo se desmentiram as previsões do sr. Bulhões. O cambio baixou e, á ultima hora, se receava na praça que a baixa se accentuasse, começando a infallivel reacção á alta vertiginosa que, em dois mezes, elevou a taxa da casa de 14 a 16 1/2.

E' cedo para começar a derrocada. Nem todos os emprestimos estão sacados e ha muitos ainda a realizar. O Paraná e o Amazonas têm as negociações para os seus, bastante adeantadas. E atrás desses virão outros. O dinheiro, na Europa, anceia por emprego rendoso e não o encontra. Os emprestimos brasileiros são assás remuneradores e quanto ás garantias, além de penhor e hypotheca de rendas e bens valiosos, contam os capitalistas com a segurança de que os Estados-Unidos, conforme os solennes compromissos do presidente Roosevelt, jámais embaraçarão qualquer medida coercitiva das potencias européas para obrigar as mais nações americanas ao pagamento de suas dividas.

O cambio, acreditamos, irá acima das taxas actuaes. Não nos admirará vêl-o a 20 dentro de muito pouco tempo; e lembrem-se os que porventura zombam da nossa prophecia que a mesma incredulidade, com que a acolhem, acolheu as previsões que se fizeram de que o cambio chegaria a 17, mal elle começou a mover-se na casa de 14.

Os estrangeiros que estão transferindo seus capitaes para a Europa, não obstante a prosperidade que reina no Brasil, ainda podem contar com boas taxas por algum tempo. Com o dinheiro ganho no Brasil vão beneficiar suas terras; nem lhes levamos isto a mal. E' uma medida de cautela, além de patriotica. Pela marcha que levam as coisas no Brasil, quem puder que levante acampamento com tudo que é seu. Dias amargurados reserva a sorte aos que tiverem de assistir á liquidação dos despropositos e doudices que se estão fazendo, applaudidas tão sómente pelos pobres de entendimento, aos quaes não foi dada a visão do futuro; pelos utopistas e inconscientes sonhadores de grandezas e mais ainda pelos espertalhões que se estão enriquecendo ou augmentando cada vez mais seus fortes cabedaes.

Esses que têm, não sómente rendas, mas capital para passar para a Europa, é que estão contentes com a alta do cambio, exaltada pelo sr. Rodrigues Alves na sua mensagem como inicio certo de prosperidade. A esses e aos brasileiros que viajam neste momento, ou habitam no estrangeiro, reduz-se «todo o mundo que se acha satisfeito com a elevação da taxa cambial», conforme conceito hontem emittido por illustre collega da tarde. O commercio experimenta grandes prejuizos, e maiores ainda a lavoura. A industria já se sente tão ameaçada que pensa em suspender o trabalho das fabricas dois dias na semana para reduzir os seus *stocks*. E o povo continúa a pagar, por tudo quanto consome, os mesmos preços que vigoravam ao tempo do cambio baixo.

Gil Vidal

Topicos e Noticias

O TEMPO

Céu de um azul suave, a perder-se em horizontes longinquos empoeirados d'oiro, deu-nos o dia de hontem, bello dia de sol rutilante e forte e de algum calor.

A temperatura chegou aos 28 2 gráus.

HONTEM

A Recebedoria do Rio de Janeiro arrecadou a quantia de 191:952$060, incluindo a venda de estampilhas dos impostos de consumo que importou em 10:631$800.

Foram resgatadas 18 apolices de 1:000$000 e 10 de 500$000 do emprestimo de 1868, no valor de 24:000$000, ouro.

Do de 1897 foram resgatadas 115 de... 1:000$000, no valor de 117:300$000, incluindo 2:300$000 de juros.

A' thesouraria geral do Thesouro Federal foram recolhidas as seguintes quantias: 446:651$559, da E. de F. Central do Brasil, proveniente da renda arrecadada de 9 a 15 do corrente; 17:218$790, da Repartição Geral dos Telegraphos, idem, idem, de 8 a 14 do corrente; 66:666$666, da companhia de Loterias Nacionaes do Brasil proveniente da quota quinzenal a que está sujeita; 10:000$000, da delegacia fiscal em Pernambuco e 223:209$633, correspondentes a £ 25.106-18 8 da delegacia fiscal na Bahia.

O ministro da viação, apesar de ser dia designado para o despacho da sua pasta, esteve, durante muito tempo, conferenciando com o presidente da Republica, não submettendo, porém, á assignatura de s. ex. nenhum decreto.

Estiveram no gabinete do presidente da Republica os srs. Lauro Muller e marechal Argollo, ministros da viação e da guerra; Pereira Passos, prefeito desta capital; coronel Manoel Rodrigues de Campos, commandante do Collegio Militar; senador Sá Peixoto; deputados David Campista e Aquino Ribeiro; coronel Cunha Mattos, commandante do 24º batalhão de infanteria; contra-almirante Joaquim Marques Baptista de Leão; capitão-tenente dr. Albino Moreira da Costa Lima Junior e o jornalista Alcindo Guanabara.

O presidente do Tribunal de Contas ordenou o registro dos seguintes pagamentos:

De 10:019$334, a diversos, de material fornecido á Casa de Correcção, em março ultimo;

De 1:672$771, da folha de vencimentos que competem ao pessoal subalterno da Casa de Detenção em abril ultimo;

De 7:805$642, a diversos, de fornecimentos á Inspectoria do Serviço de Isolamento e Desinfecção, em março ultimo;

De 2:245$000 da folha do pessoal subalterno do Instituto Benjamin Constant, em abril ultimo;

De 4:000$000, a diversos membros do Congresso, de ajuda de custo;

De 2:940$000, da folha do pessoal da barca de desinfecção deste porto, do mez de abril ultimo; e

De 1:166$666, a José Fernandes de Almeida, do aluguel do predio occupado pela Directoria Geral de Saúde Publica, em abril ultimo.

CAMBIO

Curso official

Praças	90 d/v	A vista
Sobre Londres	16 37/64	16 27/64
» Paris	575	580
» Hamburgo	710	715
» Italia	—	584
» Portugal	—	306
Sobre Nova-York	—	3.004
Libra esterlina em moeda		14.718
Ouro nacional em vales, por 1$000		1.633
Bancario	16 17/32	16 21/32
C. Matriz	16 1/2	16 5/8

Renda da Alfandega

Renda do dia 1 a 15:	3.209.491$752
Renda do dia 16:	
Em papel	185.808$541
Em ouro	66:129$242
	3.521:429$495
Em egual periodo de 1904	2.597:459$460

HOJE

Na Prefeitura serão pagas as seguintes folhas de vencimentos: Instituto Profissional Masculino, Instituto Profissional Feminino e Casa de São José.

Está de serviço na repartição central de Policia o 3º delegado auxiliar.

MISSAS

Rezam-se as seguintes: por alma do alferes José Eloy Pessoa, ás 9 horas, na matriz de S. José; de Americo Xavier Pereira de Britto, ás 9 1/2 horas, na egreja do Coração de Jesus; de d. Eduarda Augusta Gaspar Guimarães, ás 9 horas, na egreja de S. Francisco de Paula.

A' NOITE

S. JOSE'.—*Caprichos do diabo.*
RECREIO.—*As fogueiras de S. João.*
PARQUE.—*Looping the loop.* Troupe Wood.
CASINO.—Espectaculo variado.

Telegramma publicado no *Jornal do Commercio* refere que a *Opinião Publica*, jornal de Pelotas, affirmou, noticiando uma conferencia entre o sr. Cassiano e o presidente Borges de Medeiros ser este infenso á candidatura Campos Salles, o que não torna publico para não desgostar o sr. Pinheiro Machado.

Só teriamos louvores para o sr. Borges de Medeiros si s. ex. de facto não acompanhasse seu amigo, o sr. Pinheiro, na infeliz idéa de regenerar a Republica por meio do sr. Campos Salles.

Informam-nos, porém, que não é veridica a noticia.

—Aquillo—disse-nos pessoa enfronhada na politica rio-grandense—são historias do Cassiano que trama a solução do *tertius* em favor do sr. Affonso Penna, empreza muito do agrado do sr. Rodrigues Alves.

AFFONSO XIII

Celebra hoje o anniversario do seu joven e sympathico soberano a heroica Hespanha patria de tão gloriosas tradições e de tão acendrado patriotismo.

D. Affonso XIII subiu ao throno, creança ainda, sob a regencia de sua mãe, a rainha d. Maria Christina, cujos dotes de coração e extraordinaria habilidade de estadista se revelaram nesta difficilima phase que atravessou a nação hespanhola, entregue ás lutas de partido e a uma espinhosa situação internacional.

Em pouco tempo o joven monarcha conseguiu impôr-se á veneração e ao amor dos seus subditos, que lhe reconhecem as qualidades de um verdadeiro chefe de nação, amanto das suas glorias e zeloso das suas tradições.

O anniversario de d. Affonso XIII é para o povo castelhano uma data querida e que faz vibrar carinhosamente o coração de todos os filhos da patria do Cid e de Cervantes.

Fazemos votos pela prosperidade da grande nação amiga e apresentamos os nossos cumprimentos ao seu representante diplomatico e á muito digna colonia hespanhola.

Auler & C. — Accitam encommendas de esquadrias para construcção de predios. Lavradio n. 101.

Tivemos hontem a visita do coronel Manoel Rodrigues de Campos, digno commandante do Collegio Militar, e major Jonathas de Mello Barreto, ajudante do pessoal do mesmo estabelecimento de ensino, que vieram gentilmente agradecer as justissimas referencias por nós feitas áquelle excellente instituto militar de instrucção, ao noticiarmos a festa com que se commemorou alli a inauguração da luz electrica e o anniversario da fundação do collegio.

Aguas de Caxambú. As preferidas pelas suas propriedades medicinaes.

Ha dias acha-se enfermo de *influenza* o senador Ruy Barboza. O eminente brasileiro tem sido muito visitado.

Elegantes e *chics* roupas baratissimas e sob medida, para homens e meninos, só no Leão de Ouro, rua Hospicio 106.

Com insistencia o correspondente epistolar desta capital para o *Estado de São Paulo* tem affirmado que o sr. Ruy Barbosa desistirá do pleito em beneficio do sr. Campos Salles, que passará então a ser o candidato da Bahia.

O sr. Ruy Barbosa não tem que desistir, porque nunca se apresentou candidato. Foi a Bahia que espontaneamente o escolheu para seus suffragios na proxima eleição presidencial. E quanto á Bahia não desistiu, nem desistirá do proposito em que está de votar no seu illustre filho.

Ainda ha pouco nos referindo a um dicto do sr. Leopoldo de Bulhões, na barca de Petropolis, relativo á adhesão final do sr. Severino Vieira á candidatura do sr. Bernardino de Campos, contestamos formalmente a veracidade dos intuitos attribuidos pelo sr. Bulhões ao sr. Severino. Ao mesmo tempo afiançamos que a Bahia não recuaria, de modo nenhum, da resolução que tomou de votar no sr. Ruy Barbosa.

Tivemos a satisfação de ver as nossas asseverações confirmadas pela imprensa bahiana, inclusive o *Diario da Bahia*, orgão official do Estado e folha de propriedade do sr. Severino.

O dr. Redomark Symphronio de Albuquerque faz hoje uma publicação nesta folha, para a qual chamamos a attenção dos leitores.

NO SENADO

Independencia e nobreza

O DR. LAURO SODRÉ

O Senado está collocando-se numa attitude de independencia e de nobreza em face do poder executivo que o torna digno do respeito dos homens de bem que são ainda, para a felicidade desta terra, a grande maioria do povo brasileiro.

Tentou debalde o governo arrastar o Senado a um pronunciamento de subserviencia, que a isso correspondia a não reeleição de sua mesa. Todas as manhas do maravilhoso acrobata parlamentar campineiro, o sr. Glycerio, quebraram-se como ondas mortas perante o rochedo em que a consciencia das suas prerogativas e o zelo da sua autonomia, transformou a mais elevada assembléa electiva do paiz.

A mesa, á testa o sr. general Pinheiro Machado, foi reeleita por unanimidade. O governo não ama as derrotas e prefere a applicação do ditado francez *contre mauvaise fortune, bon cœur*.

Procedendo-se hontem á eleição das commissões permanentes, quando foi a vez da de instrucção publica, um movimento produziu-se entre os bancos dos srs. senadores. Movimento de hombridade, gentileza e de brio.

O sr. Lauro Sodré foi reeleito, por 28 votos, membro dessa commissão na qual trabalhava com uma proficiencia que ninguem jámais contestou, desde 1903.

Precisaremos, talvez, de palavras para fazer sobresahir—a belleza nobilissima desse gesto senatorial?

Para o Senado, o representante do Districto Federal continúa de direito a ser um dos seus membros. Membro *sub jure*, de accôrdo com a decisão de seus pares, um membro de facto, em pleno gozo das suas regalias de senador.

E' o primeiro caso em que nas duas casas do Congresso as assembléas têm de manifestar-se depois da reabertura da sessão. E' o primeiro caso e, si o quizesse, o Senado poderia evital-o sem desdouro. Bastava reconhecer tacitamente o constrangimento a que está submettido o sr. Lauro Sodré.

Não quiz o Senado entrincheirar-se habilidosamente atrás de uma escapatoria. Preferiu dizer claro e bom som ao paiz e ao governo que o prisioneiro do *Floriano* é sempre um senador da Republica, digno de servil-a na Alta Assembléa, digno de nella representar o heroico povo do Rio Janeiro.

O nosso contentamento não é feito só de sympathia pela victima illustre do máu governo que nos funesta. E' feito sobretudo, e essencialmente, do orgulho de pertencermos a um paiz onde, apezar dos negros dias que atravessamos, ainda ha corporações politicas que procedem com a hombridade, de que o Senado acaba de dar prova.

Vestindo-vos no «Au Carnaval de Venise» fazeis economia pela qualidade. Ouvidor n. 108.

Trabalho em pura perda, a dos proceres da bancada paulista em negar a veracidade da nossa noticia de hontem acerca da mysteriosa reunião *manquée* da vespera.

O sr. Fernando Prestes, cavalheiro sempre amavel e bom, esteve fulo de raiva. Está-se deixando vêr que as funcções de *leader* não lhe ajudam a digestão; ao contrario, perturbam-lhe o systema nervoso estragando-lhe os tubos gastricos. E' uma pena.

Os sallistas puros, o Alvaro, o Rodolpho riam á socapa. Mas os outros mostravam-se enfurecidos na falta de outra razão, primava essa, o prazer de provar o seu irreductivel incondicionalismo.

Trabalho em pura perda, dissemos.

A nossa informação tinha o caracter de tudo quanto ha de mais fiel e seguro e não tardou a apparecer um deputado, entre os melhores e os mais operosos que declarou ao nosso representante: — Não houve reunião, porém, a noticia do *Correio da Manhã* é verdadeira.

Sibyllino, mas... claro.

A scisão já está inevitavel pelo excellente motivo que ella é um facto consummado.

E tambem surgiu na Camara mais um sallista disposto e leal — o sr. Costa Junior, a cujo respeito apenas tomamos a liberdade de formular uma pergunta: — S. ex. está pelo sr. Campos Salles com a cabeça ou o coração?

Hão de convir que a pergunta não tem nada de impertinente.

Orisol-Rangel — Dentrificio saponaceo.

O DEPUTADO BARBOSA LIMA

Confirmou-se a noticia por nós ha dias publicada. O sr. Barbosa Lima não comparecerá á Camara dos Deputados sem que a mesma se manifeste sobre o officio do chefe do estado maior do Exercito pedindo licença para processal-o.

Na sessão de hontem, o deputado Thomaz Cavalcanti, amigo dedicado do valoroso representante do Rio Grande do Sul, pediu a palavra e disse que lendo o *Diario do Congresso* e vendo consignada a declaração de que o sr. Barbosa Lima tem faltado ás sessões por causa não justificada, cumpria-lhe affirmar que o seu illustre collega está prompto para os trabalhos legislativos; a elles, porém, não comparecerá emquanto a Camara dos Deputados não se pronunciar sobre o pedido feito pelo chefe do estado maior do Exercito nos ultimos dias da sessão do anno passado, para processal-o como responsavel pelos acontecimentos de 14 de novembro.

Café puro e chocolate de 1ª qualidade só no Moinho de Ouro.

Segundo o balancete da Caixa Especial das Obras do Porto desta capital, o saldo existente, a 31 de março ultimo, era o seguinte:

Em libras esterlinas, 1.558.151,2,0; em ouro nacional, 4.332:478$078; em papel moeda, 11.133:832$791.

IDEAL. Zig Zag, marca Veado, o melhor dos papeis em livros para cigarros.

O governo do Estado do Rio de Janeiro attendendo á necessidade de divulgar praticamente o ensino agricola, sobretudo na parte relativa ao emprego de instrumentos aratorios, de modo a baratear o custo da producção e compensar a escassez de trabalhadores e a tirar da terra com a menor somma de capital e de esforço o maximo de resultado util, collocando assim o lavrador em condições vantajosas no mercado, o que tudo concorre para valorisação já crescente da propriedade fluminense, —instituiu, por decreto de hontem, o ensino pratico de instrumentos aratorios levando-o á porta de cada lavrador por um instructor ambulante, munido de todos os apparelhos necessarios.

Considerando egualmente que a fundação d'um estabelecimento agricola sob a direcção do Estado corresponde a uma necessidade publica e mais que incumbe ao governo proteger a lavoura distribuindo mudas e sementes, já promovendo o melhoramento das plantações existentes, já introduzindo novas culturas, creou por decreto tambem de hontem o «Horto Botanico» no sitio denominado «Agua Azul» de propriedade do Estado, em Nictheroy, tendo annexo um vinhedo experimental.

Considerando finalmente que a fabricação do presunto já iniciada com exito no Estado, carece de ser auxiliada collocando essa industria em condições de competir com o similar estrangeiro, decretou a creação dum premio de dois contos de réis (2:000$000) para o fabricante de presuntos que dentro de um anno, a contar de 1º de junho proximo, exportar quantidade superior a tres mil kilos.

EDUARDO ARAUJO & C., commissarios de café, assucar e outros generos do paiz. Rua Municipal, 22. Rio de Janeiro.

O ministro da fazenda communicou ao chefe de policia que as apolices ao portador, do emprestimo de 1897, ns. 1672, 1673, 1742, 1743, 2451, 2461, 2466, 2553 e 9428, não foram permutadas pelo «London and River Plate Bank», e sim resgatadas, sendo depois consideradas falsas pelos respectivos peritos.

As apolices do mesmo emprestimo que o referido Banco permutou por nominativas, por terem sido consideradas legitimas, foram as de ns. 2373, 2376, 2377, 2378, 2380, 2382, 2384 e 2385.

EDUARDO ARAUJO & C., commissarios de café, assucar e outros generos do paiz. Rua Municipal, 22. Rio de Janeiro.

POBRE EXERCITO!

E' sempre com a alma aculeada pela mais sincera dôr que encaramos a situação miserrima do exercito brasileiro. Muitos e profundos têm sido os golpes contra elle vibrados depois de proclamada a Republica, aliás feitura sua; nenhum governo, porém, amesquinhou-o mais que o do antigo monarchista hoje habitante do palacio côr de rosa.

Não têm conta os infelizes soldados, cuja vida se extinguiu nas regiões insalubres do Norte: todos aquelles recantos guardam restos desses brasileiros desventurados para quem o poder não quiz ter um olhar de piedade ou compaixão.

Destas columnas, onde encontram éco todas as dores, partiram muitas e muitas palavras de protesto contra a injustiça clamorosa praticada pelo governo do sr. Rodrigues Alves. A mais completa indifferença acompanhou o descalabro dos batalhões que seguiram para o extremo Norte. O resultado foi esse ainda ha pouco verificado: voltaram da Amazonia tres batalhões de infanteria (17, 31 e 32). Partiram elles daqui levando cerca de mil e quatrocentas praças, regressaram com um total de 281 homens, sendo 17 officiaes.

Em uma guerra talvez as baixas não fossem tão sensiveis.

Quem o culpado dessa deploravel desgraça, que deixou centenares de familias sem arrimo? Incontestavelmente esse nefasto chefe de governo que, a par de consentir na ruina financeira do paiz, concorre para o anniquillamento das suas forças.

Não ha paixão partidaria capaz de negar ter sido muito outra a situação do Exercito no imperio: o finado monarcha, expulso daqui pelos revolucionarios de 89, orgulhava-se de havel-o commandado nas campinas do Rio Grande do Sul contra as forças do tyranno do Paraguay. Sempre que podia, attendia ás reclamações apresentadas, esforçando-se por engrandecer o paiz, engrandecendo o seu exercito.

Hoje, emquanto batalhões inteiros são dizimados só por obedecerem á politica do sr. Rio Branco, o sr. Rodrigues Alves veranea em Petropolis. Os principes dos regios tempos, serviam ao paiz, sendo que um delles já se havia matriculado na Escola de Marinha. Os filhos do presidente da Republica, embora se julgando com direito de se immiscuirem nos negocios publicos, tratam apenas de se arranjar nas larguesas do Thesouro Nacional: um é secretario do chefe de Estado, outro vae passear á Europa á custa da nação.

E, emquanto o pobre, o desprotegido, trabalha noite e dia sem cessar, o dr. Oscar, depois de uma série de indiscreções pelos Estados, anda a dizer nos cafés de Lisboa que o pae ha de impôr a este povo a candidatura do ladravaz — repellido pelo paiz inteiro.

Depois de reduzir o exercito, o governo do sr. Rodrigues Alves trata de amesquinhal-o na pessoa dos tres dignos militares ainda hoje sem a liberdade necessaria á sua defesa: Olympio da Silveira, Lauro Sodré e Gomes de Castro.

O que se vem fazendo a esses tres officiaes equivale por uma grave affronta atirada sobre a classe inteira: o governo, certo do prestigio que cada um delles goza entre os companheiros, persegue-os sem clemencia, como que a desafiar uma justa explosão de brios offendidos.

Nada mais precisa fazer o sr. Rodrigues Alves.

Pobre Exercito!

Orisol-Rangel — Dentrificio saponaceo.

O dr. Bulhões de Carvalho, director do Banco da Republica, esteve hontem, no ministerio da industria, em longa conferencia com o dr. Lauro Muller.

Nessa conferencia, foram discutidas e accordadas as bases sobre as quaes será calcada a projectada reconstituição do Novo Lloyd Brasileiro.

CHAPELARIA MOTTA—Gonç. Dias, 63.

A GRÈVE DO PORTO

Os srs. Walker & C. estavam habituados ao lucro despropositado que lhes dão os escandalosos preços do seu famoso contracto, e agora unicamente porque a alta do cambio está fazendo diminuir de uma bagatella esses lucros, querem retirar a differença dos seus operarios, cortando-lhes o salario.

Só pela dragagem de 1.400.000 metros cubicos, feita durante um anno, conforme noticiou o *Jornal do Commercio* de 1 deste mez, calculando-se pelo preço do contracto de 2 1/2 «shillings» por metro cubico, já receberam lbs. 175.000.

Quanto pódem ter dispendido no custeio desse serviço, com carvão, lubrificantes, concertos e pessoal?

Digamos exageradamente lbs. 2.000 por mez, ou lbs. 24.000 durante todo o anno.

Deduzido das lbs. 175.000 recebidas, estas libs. 24.000 restam libs. 151.000 de lucro ou rs. 2.196:363$544, ao cambio de 16 1/2 só neste serviço.

E os srs. Walker & C., ainda querem diminuir os salarios dos pobres brasileiros e portuguezes que lhes ajudam a ganhar uma fortuna colossal!

ASPECTO DA CAMARA

AVES DE ARRIBAÇÃO

O sr. José Marcellino da Rosa e Silva pediu á Camara que lhe concedesse tres mezes de licença «para tratar de sua saúde», euphemismo que vale por uma permissão para dar um passeio á Europa sem prejuizo dos 75 mil réis diarios que representam para a maior parte dos nossos Lycurgos o principal das suas preoccupações parlamentares.

A vantagem de um passeio á Europa ninguem a contesta; e si ainda faltassem motivos para justifical-a, ahi estão os srs. Marcolino Moura, Alvaro Carvalho e Penido Filho a proval-a exuberantemente.

O primeiro voltou tão robustecido e emprehendedor que até parece ter descoberto no Velho Mundo, sem os compromissos de *Fausto*, o almejado *Elixir de longa vida*... fecunda.

O sr. Alvaro Carvalho logrou, nada menos, escapar á calvicie que o ameaçava. Algum segredo que o seu successor na curadoria dos orphãos lhe invejará por todo o resto dos seus venturosos dias.

Quanto ao sr. Penido Filho, lembram-se o que era quando pronunciou o seu celebre discurso electrico (208 palavras por minuto) em defeza da malfadada lei que deu em resultado o Codigo de Torturas? Estava então magro, secco, triste como um poeta nephelibata; eil-o, de volta da Europa, grosso, attarracado, galhardo como um *Yankee* á conquista da... America do Sul.

Todos tres representam o mais completo réclame, o mais cabal preconicio da conveniencia de um passeio á Europa á custa da mui rica e mui adinheirada nação brasileira.

O Amazonas tem na Europa um deputado que o representa com mais brilho e mais actividade do que na Camara federal, o sr. Raymundo Agostinho Nery. Eleito ha tres annos, compareceu mais ou menos a vinte sessões em todo o triennio 1903—1904. Não tomou nunca a palavra. Não trabalhou em nenhuma commissão. Recebeu os subsidios, por meio de procurador já se vê, e é quanto basta. Tendo tido na familia um varão illustre que honrou o Brasil na metropole franceza, o barão de Sant'Anna Nery, o sr. Raymundo julgou de seu dever substituil-o.

Para a Europa prepara-se a partir outro deputado amazonense, o sr. Enéas Martins, que ali vae fazer compra de roupas para deslumbrar os columbianos.

E dois.

Mais dois offerece-os o Pará: um delles julga dever inilludivel de patriotismo representar o seu paiz no *Hotel Terminus* onde ha sempre alguma dama adultera á cata de um gato morto para, reconquistada a liberdade, casar livremente com o amante. E' o dulçoroso defensor das mulheres brancas, contra o trafego das quaes pronunciou demosthenica harenga no Parlamento, o amphytrionico sr. Antonio Felinto de Souza e Bastos de... Santarem.

Vae agora reunir-se ao seu formoso companheiro de bancada e rival em successos mundanos, o sr. Arthur de Souza Lemos, egregio moço que em quanto vicejar no Pará o imperio do senhor seu tio, será o advogado que mais ganha e o talento que mais brilho tem em todo o Norte do Brasil.

Não tendo que fazer na Cadeia Velha, apesar da somma dos seus incontestados conhecimentos—devido a uma timidez e a uma idiosyncrasia dignas de estudo—foi para a Europa, ha dias, no *Nile*, outro illustre deputado pernambucano, o sr. João Vieira de Araujo, figura parlamentar entre as mais opacas quando deveria ser uma das constellações do velho casarão da rua da Misericordia.

Alagoas tem o seu representante na Europa, o mesmo que, renovando os milagres de Santo Antonio, consegue representar simultaneamente o seu Estado na mesa da Camara. Queremos falar do amavel e amado sr. José de Barros Wanderley de Mendonça em cujo coração juvenil e ardente mais poderam os encantos das ondinas do que a voz severa do dever. E não vae s. ex. bem, andando assim pelas Europas? Ausente «sem causa justificada» continúa a abiscoitar o seu rico subsidio. Dissidente do partido que o elegeu, continúa a representál-o na mesa da Camara. Para que encommodar-se?

O sr. José Augusto de Freitas, deputado pela *Sul America*, desculpem, pela Bahia, precisava descançar das suas luctas parlamentares em pról dos burgos agricolas e dos interesses das Companhias Nacionaes de seguros. Eil-o chegar a Lisboa e partir logo para Madrid e a Italia. Com o seu largo gesto, com o «tremolo» da sua voz, com os punhos saltitantes pela tenue mão afóra, o sr. Freitinhas parece-se muito com um tenor, genero de artista muito apreciado na Hespanha e pago perfumadamente na Italia.

S. ex. não precisa disso.

Trabalha e canta pelo amor da arte.

Tão pouco o sr. Antonio Padua de Assis Rezende precisa de subsidios ou de trabalhar. Grande criador, o gado dá-lhe para tudo como outr'ora o café ao fazendeiro paulista. E' um dos economistas e dos elegantes da Camara onde sempre apparecia com um fraque de alpaca talhado á ultima moda londrina. Ha mais de um anno que está na Europa. Continúa ali. Faz muito bem, emquanto contar com o sr. Chico Salles para a reeleição.

Mais um nababo, o sr. José Manoel de Azevedo Marques, o feliz socio do socio do filho do sr. Bernardino de Campos na exdefeza dos interesses de S. Paulo na liquidação da extincta Companhia Sorocabana.

Tambem o sr. Jesuino Ubaldo Cardoso de Mello partiu no *Nile* para o Mundo Velho. *Entre les deux mon cœur balance.* Entre Campos Salles e Bernardino de Campos preferia a... successão do pranteado Antonio de Godoy, chefe de policia. Não lh'a deram e está damnado. Damnado, aliás o foi sempre, desde o advento da Republica. Para esse illustre republicano historico, a que temos, nunca foi «a Republica dos seus sonhos». No anno passado ficou todo o tempo em S. Paulo e a Camara funccionou de toda maneira. Só veiu ao Rio com os batalhões de Tibiriçá por occasião dos factos de novembro e a Camara não se alterou, não se alterará com a ausencia do seu verbo este anno.

Eis os passaros migradores da Camara dos Deputados neste anno de 1905, com cambio a 16 3/4 equivalente a 575 réis por franco. Cada deputado tem 2:025$000 (livre do imposto) ou sejam mais 3.500 francos por mez. Na França os deputados ganham... 600, mas a França é uma Republica unitaria e um paiz pobre ao passo que o Brasil!...

Esqueciamos.

Ha mais um deputado que passeia na Europa, o dr. Alfredo Varela. Mas o intrepido representante rio-grandense, podemos assegural-o não está a passeio na Europa por sua vontade. Apenas prefere passear na Europa á vontade do que ficar aqui «á vontade do neurasthenico chefe exaltado».

BALÃO «PORTUGAL»

O arrojado aeronauta portuguez capitão Magalhães Costa que, no domingo passado realizou a sua ascensão em balão na capital do Estado de S. Paulo, nos communicou que devido á licença obtida do prefeito desta capital, realisará a sua 2ª ascensão no mesmo balão, no proximo domingo, 21 do corrente ás 3 horas da tarde no parque da Praça da Republica.

Da renda que fôr arrecadada será deduzida a importancia de 20 0/0 em beneficio do Asylo da Velhice Desamparada.

Os bilhetes á venda serão annunciados com antecedencia.

VESUVIO, marca VEADO, cigarros de papel ambreado e fumo fraco, feitos á mão, com lindissima collecção de photographias coloridas. Ultima novidade.

Deputado Alfredo Varela

A' mesa da Camara dos Deputados chegou hontem um officio do sr. A. Varela, datado de Lisboa, participando não poder comparecer por ora ás sessões.

O officio não foi lido na sua integra, e apenas communicado á Camara; nem a mesa o quiz dar á imprensa, porque — segundo foi dito — contém graves accusações ao governo! Realmente não vemos razão nesse procedimento da mesa sonegando ao conhecimento da Camara e do publico um documento publico por sua natureza e que devia até ser inserto nos Annaes.

O sr. A. Varela, segundo se lê em jornaes de Lisboa, chegou ali num navio de carga que tomou na Bahia, depois de várias peripecias. Acha-se physicamente abatido, com a saúde abalada e espera depois de restabelecido voltar ao Brasil.

Aguas de Caxambú. General Camara 11.

DOIS CONGRESSOS

EM GOYAZ

Os leitores já estão scientes da scisão que ultimamente se deu no Estado de Goyaz, no partido dominante que desde a proclamação da Republica tinha como chefe o actual ministro da fazenda sr. Leopoldo de Bulhões.

A scisão operou-se ha anno e meio e agora por occasião das recentes eleições para o Congresso estadoal, cada uma das aggremiações politicas—uma chefiada pelo sr. Xavier de Almeida presidente do Estado e outra pelo sr. Leopoldo Bulhões, se reconheceu em maioria e installou o seu Congresso.

São coisas da época. Vejam agora os telegrammas que foram dirigidos pelos mesmos á Camara dos Deputados e lidos no expediente da sessão de hontem.

Do Congresso do sr. Bulhões:

«Communicamos a v. ex. terem sido installados hoje, em sessão solenne, os trabalhos da presente legislatura.

Affectuosas saudações. — Presidente, *Jeronymo R. de Souza.* — 1º secretario, *Fulgencio Nunes da Silva.* — 3º, *Xavier Guimarães*».

Do Congresso do sr. Xavier de Almeida, presidente do Estado:

«Communicamos a v. ex. que o Congresso estadoal foi aberto hoje com toda a solennidade, sendo-lhe presente a mensagem do presidente do Estado, que mostra lisongeiras as finanças do mesmo.

Cordeaes saudações.—*Rocha Lima*, presidente. — *Jubé*, 1º secretario interino. — *Gaudie Fleury*, 2º interino».

Corria nos corredores da Camara, que o governo federal ia mandar depôr o sr. Xavier de Almeida.

Vamos ver como o sr. Anisio de Abreu, *leader* do sr. Bulhões na Camara, justifica essa deposição e como a recebem os estrenuos paladinos da autonomia dos Estados.

Orisol-Rangel — Dentrificio saponaceo.

No requerimento do «Lond and Brasilian Bank Limited», propondo a troca de 3 apolices do emprestimo de 1889 por outras do de 1897, deu o ministro da fazenda o seguinte despacho: «Acceito a proposta, desistindo o supplicante dos juros vencidos, de accordo com o parecer.»

PERFUMARIAS. L. Hermanny & C. Gis. Dias 65.

Tomou assento na Camara dos deputados, e prestou o respectivo compromisso, o sr. Arlindo Nogueira, ex-governador do Piauhy e representante do mesmo Estado.

Confecções para a Estação

Manteaux, carriks, capas, Boleros, custumes Tailleur sortimento colossal modelos novos e exclusivos, preços sem competencia.

Dames Elegantes rua do Theatro n. 1.

A requisição do ministro da guerra, o do interior designou hontem o general Leite de Castro para acompanhar o general Olympio da Silveira ás sessões do conselho de guerra, sem prejuizo do cargo, que exerce, de commandante da Guarda Nacional desta capital.

Orisol-Rangel — Dentrificio saponaceo.

Pingos e Respingos

A Noticia publica a biographia do Pontes.

Lemos, relemos e concluimos que o seu Gotha policial está erradissimo; o que a *A Noticia* nos impinge como biographia do Pontes é nada mais nada menos que a do Bernardino de Campos.

Tão certo como ser hoje quarta-feira.

* * *

Chegou de S. Paulo o Costa Junior' *muque* parlamentar.

Ha uma grande curiosidade em saber com quem estão agora os seus diversos membros.

Ha quem garanta que a cabeça está com o Campos Salles e o coração com o Bernardino.

Tal qual como da outra vez.

* * *

LOGO DOIS!...

«Foram hontem installados em Goyaz dois Congressos: o da facção Bulhões e o do partido do governador.»

Nós temos um: Deus sabe quando custa
Supportal-o durante uns tantos mezes.
Sua falta de juizo nos assusta
E a Patria leva a barbaros revezes.

Quem na politicagem barafusta
No seu âmago encontra muitas vezes
Factos taes que nos dão a prova justa
Que ella e a loucura são irmãs siamezes.

Lá em Goyaz ora o Bulhões congraça
Seu povo com os mesmissimos processos
Porque o Almeida o seu conduz á praça.

Os goyanos por certo estão possessos:
Si a nós um só nos perde e nos desgraça
O que ha de ser de vós com dois congressos?!

* * *

A *Gazeta*, depois de subir em balão, vae agora mandar uma expedição ao polo norte.

O redactor destinado a esta perigosa empreza é o João do Rio a quem sobram banhas para resistir a uma longa invernada.

Uma vez no polo, João fará interessantes *interviews* com as phocas e com os ursos brancos.

* * *

CLICHÉS

Não ha cerebro humano em que se asyle
Um pouco de razão, nesta cidade,
Que não pergunte com curiosidade:
Si é conselho de guerra ou *vaudeville*
O conselho da Praia da Saudade.

Cyrano & C.

HORRIVEL!

UMA FAMILIA CARBONISADA

Na rua Visconde de Itaúna—Um incendio—Asphyxiados e soterrados—Seis pessoas em um quarto—Situação desesperadora—Torturas dantescas—O encontro dos cadaveres Dois dias depois—No Necroterio.

Um desses casos terrificos, empolgantes, horriveis nos seus detalhes dolorosos e cuja só lembrança apavora a mais calma imaginação, teve por theatro uma modesta casa da rua Visconde de Itaúna n. 31, nesta capital, devorada na sua maior parte por incendio na madrugada de 14 do corrente.

Dir-se-ia uma scena imaginada pelo cerebro fantasioso de um romancista ou a representação satanica da desgraça tripudiando em requintes de crueldades por sobre innocentes creaturas que a Providencia abandonára.

Era o mesmo espectaculo apavorante e tetrico de Roma, bramindo nas convulsões do incendio que a pulverizou, posto em scena na miniatura de quatro paredes que se transformam em muralhas esbrazeadas, candentes, suffocantes.

E imaginar-se que dormiam ali, a alma embalada talvez nos mais deleitosos sonhos, seis pessôas—marido, mulher e quatro creancinhas—inconscientes do perigo proximo e que despertam, horas mortas da noite, com o ruido crepitoso de um incendio a queimar-lhes os leitos.

Devem ser assim os supplicios infernaes imaginados por Dante para as almas roubadas á graça de Deus pela furia insaciavel de Satan.

Como deveria ter sido indiscriptivelmente doloroso aquelle acordar entre os estalidos da madeira em combustão e as linguas de fogo a lamber-lhes as carnes!

Que scenas inenarravelmente pungentes, que allucinados martyrios teriam abafado aquellas paredes assassinas?!

Dormiam, innocentes, na paz do Senhor; os filhos, as quatro miserrimas creanças, selladas pela desdita, sonhando com os brincos da infancia, com os anjos de Deus que nessa hora traçavam o seu destino lugubre; a mãe, embalando no ventre um outro ser que não viria jamais a luz da vida. E sobre todos, caricioso, traiçoeiro, o silencio imperturbado.

E foi assim, na serenidade dessa quietude, que a Desgraça penetrou cautelosamente na morada dos martyres; levava á mão a fagulha que se faria um pandemonium de chammas, um diluvio de brazas.

Era uma sombra, um sopro; era apenas, quem sabe, uma tenue trepidação do ar, mas era a Desgraça, a deusa implacavel dos condemnados, a morte, ávida de vidas.

Tudo era calma na silenciosa casa e a deusa assassina penetrou; percorreu todos os aposentos, foi a toda a parte, procurando o melhor logar para atear o fogo inconsciente.

Um quarto apenas lhe faltava á pesquiza criminosa, e a desgraça nelle entrou resoluta; mas a luz intermitente do seu facho illuminou alguma coisa que a fez estremecer e parar; nos seus leitos de candura, as mãos crusadas sobre o peito, os rostinhos com aquella doce expressão de socego, quatro creancinhas dormiam socegadamente.

Fitou-as, vagarosa e muda, a morte; depois torceu a bôcca num rictus diabolico e saiu; era preciso cumprir o fadario...

Instantes após um ruido secco quebrou a quietude da casa e uma chamma fugitiva e tenue espiralou-se, como um fogo fatuo, no ar ennegrecido.

Era o incendio que começava, alastrava-se, sorrateiro e voraz, e, num crescendo horrivel, empolgava todo o predio.

Um grito allucinado do primeiro que despertou entre os bramidos do fogo, percutiu o ar; todos acordaram surpresos, abriram os olhos espantados, attonitos...

Era a fatalidade...

Ha casos em que a penna do noticiarista, affeita embora a todos os soffregos movimentos da imaginação exercitada, cae num extase de estupefacção dolorosa, treme, enfraquéce e pára...

Tal acontece agora. E' uma homenagem muda, contricta, ás pobres victimas do horroroso drama de desespero e dor que a mão do Destino encenou na casa n. 31 da rua Visconde de Itaúna e cujos detalhes passamos a relatar.

No predio n. 31 da rua Visconde de Itaúna, residia com sua familia, composta da esposa e quatro filhos menores, o sr. Francisco Lombardi, que era estabelecido na parte da frente da casa com botequim.

Estava nesta capital desde 1903, quando chegára de S. Paulo, indo residir á praça da Republica, de onde mais tarde mudou-se.

Ha pouco tempo, desejando retirar-se para S. Paulo, liquidou o negocio, continuando, porém, a residir com a familia no referido predio que entrou em trabalhos de reconstrucção.

A familia passou a occupar então apenas um commodo onde todos dormiam.

No dia 13 do corrente sahiu ás 8 horas da noite o sr. Lombardi, deixando em casa as demais pessoas da familia ia á sapataria do n. 32, onde tomou parte em uma serenata, tocando harmonica; depois regressou á casa sahindo de novo ás 11 horas da noite a cobrar talvez algumas contas, liquidar transacções do seu extincto negocio. Ninguem o viu voltar.

Aliás não havia nada de anormal e tudo era calma na rua, tenuemente illuminada pelos combustores de gaz, á cuja luz mortiça cruzavam magros rafeiros revolvendo o cisco.

A's 1 1/2 horas da madrugada passava pela referida rua, em serviço de ronda, o inspector Solano, da 10ª circumscripção.

Ao defrontar com a casa n. 31 notou que rolos de fumo escapavam pelas bandeiras das portas, denunciando um incendio que lavrava no interior.

Incontinenti a referida autoridade chamou pelos guardas que rondavam pelas immediações e com elles e alguns transeuntes começou a bater á porta da casa.

Como ninguem respondesse, arrombaram-na e penetrando no interior do predio, que estava presa das chammas, atacaram o fogo a baldes d'agua, emquanto corria um a dar aviso ao Corpo de Bombeiros.

Comparecendo poucos instantes após conseguiram os bombeiros dominar o destruidor elemento circumscrevendo-o á casa onde tivera origem.

A's 3 horas e pouco da manhã retiraram-se os heroicos lutadores, deixando inteiramente extincto o fogo que destruiu a parte central, sala de jantar e um quarto do predio.

A' porta ficou a sentinella policial guardando os escombros até que nelles fosse feito o necessario exame.

Não apparecêra, entretanto, o sr. Francisco Lombardi nem qualquer pessoa de sua familia, presumindo a policia que até se tivesse retirado com os seus, depois de atear fogo á casa, porquanto não parecia ter sido casual o incendio.

Havia, por isso, agentes de policia em sua procura.

Entretanto passaram-se tres dias: a sentinella era rendida com a regularidade

do costume e nada de extraordinario occorria.

Hontem passou por alli, ás 5 horas da tarde, o soldado da brigada policial, Manoel Gonçalves Faria, quando uma exigencia physiologica o obrigou a dirigir-se a seu camarada que estava de guarda aos escombros da casa n. 31 e pedir-lhe que consentisse de nella penetrar.

Ao entrar e pisando sobre montões de madeira queimada e o barro das paredes que ruiram, um forte cheiro de carne em decomposição sensibilizou-lhe o olfato.

Estranhando esse insupportavel cheiro que se desprendia evidentemente de algum corpo putrefacto, começou a revolver com um páo os destroços do incendio.

Espectaculo pavoroso apresentou-se-lhe á vista; um cadaver estava sob seus pés.

Surpreso com o lugubre achado correu e achado a dar delle communicação a seu camarada que o mandou com a lugubre noticia á 19ª delegacia.

Alli chegado, falou ao inspector de dia que immediatamente mandou chamar o delegado e com elle partiu para o local.

Penetrando na casa essas autoridades e procurando pôr a descoberto o cadaver achado, depararam mais cinco outros cadaveres que foram por varias pessoas reconhecidos como sendo do sr. Francisco Lombardi, sua esposa e seus quatro filhinhos.

Em vista disso o dr. Raul Magalhães mandou communicar o occorrido ao coronel Souza Aguiar commandante do corpo de bombeiros e major Zoroastro, da mesma corporação, afim de ser feito minucioso exame nos escombros.

Comparecendo estes officiaes e revolvido todo o entulho, foram separados os 6 cadaveres da familia Lombardi.

O corpo da sua esposa, que se achava gravida, estava ainda sobre o leito em que dormia, deitada de bruços; seu marido conservava a posição natural.

As quatro desgraçadas creancinhas, filhos do sr. Lombardi, eram: Dante, de 9 annos de idade; Bernardino, de 6 annos; Victoria, de 5 e Humberto de 2 annos apenas.

Em dois rabecões fez-se o transporte para o Necroterio dos seis cadaveres, alguns dos quaes estão transformados em massa informe, não se distinguindo os das pobres creancinhas sinão pelas pequenas proporções da ossatura. Nesse estabelecimento, a cuja porta agglomerou-se uma multidão de curiosos, serão examinados pelos medicos legistas da policia.

Afim de prestarem esclarecimentos foram intimados a comparecer na policia os italianos Givolano Razini, Uldarico Rossi e Achilles Grotera que reconheceram, no momento em que foram encontrados os cadaveres, a sua identidade.

Rossi disse saber que o Francisco Lombardi tinha em casa de 7 a 8:000$000.

PELOS SUBURBIOS

E. F. CENTRAL DO BRASIL

Depois de um curto interregno reapparece hoje esta secção destinada exclusivamente aos interesses dos suburbios e na qual serão registradas, não só todas as queixas e reclamações justificadas dos habitantes desta importantissima zona da cidade, como as nossas proprias impressões colhidas em visitas que amiudadamente faremos a todas as estações.

Todos se recordam certamente do extraordinario esforço por nós empregado da primeira vez que aqui tivemos esta secção, para bem servir á misérrima população suburbana, digna de mais attenção por parte dos poderes publicos; e não será falta de modestia dizermos que, si tudo não conseguimos, ao menos alguma coisa se fez em prol do bem publico.

Agora, como dessa vez, fica esta secção aberta para todas as questões que se relacionem com os interesses suburbanos, e como para o bom desempenho do nosso encargo precisamos do concurso de todos, muito nos honrarão as notas e informações que nos forem ministradas.

Como inicio á nossa campanha contra os abusos, as irregularidades e os arbitrios dos poderes officiaes que, com as vistas voltadas sómente para a parte central da cidade e o aristocratico Botafogo, esquecem que ha nos suburbios toda uma população que tambem é tributaria dos cofres publicos, falaremos hoje do pessimo serviço do trafego dos trens de suburbios da Estrada de Ferro Central do Brasil.

E' este um serviço que interessa a todos os suburbanos que se vêm obrigados aos trens da Central como a unica via de communicação com a cidade, postos de lado os bondes, cujo serviço... Mas não falemos em bondes!

A população dos suburbios augmenta dia a dia, e augmenta tanto mais quanto desapparecem com as demolições centenas de casas do centro da cidade.

O numero de passageiros que diariamente viajam nos trens da Central é avultadissimo e esses trens, por sua pequena quantidade ou mão horario, têm já a sua capacidade de trafego esgotada.

Pela manhã, das 5 horas ao meio dia, essa viagem de trem de Cascadura á Central é verdadeiramente um martyrio e até um perigo. Os carros ficam com a lotação excedida, muitos passageiros viajam nas plataformas e pendurados nos estribos e é quasi impossivel o desembarque, em qualquer estação, de quem venha no interior de um delles.

A' tarde, para a volta, a coisa é peor, mil vez peor.

As plataformas da Central enchem-se, cobrem-se de uma verdadeira multidão; mal parte um trem levando mais de mil pessoas já outras mil alli estão esperando conducção.

O numero de comboios é pequeno, sendo preciso que chegue algum do interior para de novo seguir para ali; passa-se a hora e vae crescendo nas plataformas a onda de passageiros.

A' primeira vista vê-se logo que é duplamente superior á lotação de um trem o numero de passageiros a embarcar e que vae crescendo minuto a minuto.

Afinal, eis que um trem vem entrando do interior e penetra na plataforma de chegada; então centenas de pessoas atravessam correndo as diversas linhas e é um verdadeiro avança no trem que chega, atrapalhando o desembarque dos passageiros que vêm para a cidade.

A's vezes ha contradanças; não é aquelle trem o que virá para a plataforma de sahida, e lá vêm de novo o povo a correr através as linhas, por entre carros e machinas em manobras.

Ainda hontem deu-se este ultimo caso e muitas pessoas escaparam de ser pilhadas por um trem que recuava.

Os comboios saem excessivamente cheios; passageiros de 2ª classe não cabendo nos carros que lhes são destinados vão apinhados nas plataformas dos carros de 1ª, impedindo o desembarque nas estações intermedias.

Um horror, um supplicio emfim.

Hontem, o clamor era geral entre os passageiros, contra esse serviço que não póde continuar a ser feito com essa irregularidade, a que é preciso pôr fim uma providencia energica e urgente.

EM VIAGEM

Segue para a Europa no vapor «Atlantique» o sr. A. Pinto Ribeiro, muito digno chefe do acreditado estabelecimento *A la Maison Rouge*.

O sr. Ribeiro vae aos principaes mercados estrangeiros adquirir o que houver de mais chic e moderno para reformar por completo o seu lindo e numeroso stock.

Desejamos-lhe boa viagem e feliz regresso.

Photographia Pacheco, Ouvidor 124 A.

O SOL

Das diversas manchas actualmente visiveis no hemispherio solar e hontem apreciadas em condições atmosphericas mediocres, merece particular menção um grupo situado na região central do astro rei, e cuja mancha maior (nucleo e penumbra) apresenta uma area superior a 700 milhões de kilometros quadrados.

Calçado Paulista.—Depositaria a casa Lage. Rua dos Andradas n. 2 A.

O commandante do districto mandou ordem ao commandante da fortaleza de Santa Cruz, coronel Pedro Ivo, para permittir que o major Gomes de Castro receba as pessoas que o procurarem.

Roubo na Casa da Moeda

1.492:196$400

O inquerito — Diligencias policiaes — A mulata Gabriella — Acareações — O Chicão — Depoimentos importantes — O Saturnino — Diligencias nos suburbios — A nossa reportagem — Notas diversas

O dia de hontem

A teia astuciosa que os terriveis ladrões da quadrilha de Silva Pontes haviam urdido em torno do roubo da Casa da Moeda, para desviar as suspeitas da sua criminosa acção, pouco a pouco vae se desemmaranhando.

Aclararam-se os mais obscuros pontos, os suspeitos tornam-se realidade, as provas apuradas indicam os autores e cumplices no audacioso assalto, ficando patente a verdade do que affirmou a reportagem do *Correio da Manhã*, quando imputou a Silva Pontes e seus companheiros a autoria do crime.

As provas colhidas no inquerito, umas já publicas, pelas noticias dadas, outras ainda no sigillo dos autos para não prejudicar diligencias posteriores, que haja necessidade de serem feitas, robustecem cada vez mais a convicção plena de mais este assalto pela celebre quadrilha.

O que colheu no decorrer do inquerito a nossa reportagem encontrarão os nossos leitores nas notas abaixo.

O inquerito

Os autos do inquerito formam já um grosso volume tendo sido tomados cerca de quarenta depoimentos além dos autos de acareação e de reconhecimentos.

Continúa a servir como escrivão *ad-hoc* o chefe de secção da secretaria de policia Damaso de Proença Gomes.

Hontem os primeiros a chegarem á Casa da Detenção foram os drs. Albuquerque e Mello e Barreto Dantas, delegados da 1ª e 4ª circumscripções urbanas.

Os trabalhos começaram pelos interrogatorios dos carregadores Antonio Rodrigues e Francisco Ribeiro, motivando essas inquirições a sahida em diligencia do delegado da 1ª circumscripção.

Momentos passados, chegava o dr. Cardoso de Castro, que depois de indagar dos seus auxiliares o serviço feito installou-se na sala das refeições e ahi recomeçaram as inquirições.

A mulata Gabriella

Arrastando um pouco o andar chegou Gabriella, cujos olhos pequenos passearam pelos presentes com desconfiança, e vagarosamente sentou-se aguardando que a interrogassem.

O interrogatorio foi longo, moroso, fugindo a inquirida ás interrogações fingindo-se muitas vezes desentendida sendo necessario repisar as perguntas.

Mas já não mostrava a mesma persistencia da vespera de negar que vivera com Silva Pontes na estalagem da rua General Caldwell n. 117.

Contou, que effectivamente residira durante dez dias com Silva Pontes num commodo, sito nos fundos da mesma casa.

Sahiu deste ultimo commodo quatro dias depois, visto ter-lho dito Pontes, que vinham pintar o aposento, tanto que já lá estava uma escada.

Retirou-se para Inhaúma, indo se hospedar em casa de Laura Pontes, sendo exacto que viera com Braga á cidade para retirar o colchão, que foi despachado na estação da Praia Formosa, para a de Todos os Santos.

Confirmou que Braga lhe pediu para trazer um embrulho o qual foi jogado fóra durante o percurso até Inhaúma, negando ter recebido qualquer quantia, em nickel, de Pontes.

Neste ponto foi interrompida a inquirição, partindo o delegado da 4ª, com Gabriella para

Uma diligencia

Era o fim desta procurar-se o embrulho que Braga jogára fóra.

Gabriella indicou varios logares, mas foram infructiferas as pesquizas feitas para encontrar-se o procurado embrulho.

Outro depoimento

Foi chamado então o architecto Hortencio Cordoville afim de esclarecer alguns pontos de seu primeiro depoimento.

Interrogado pelo chefe de policia sobre os pontos obscuros, Cordoville fugia cautelosamente em responder com clareza, muitas vezes divagando.

Perguntado por exemplo si se lembrava de ter dito: «O Juca fez mal em mandar a mala directamente como fez, etc.» o que Ferreira Braga refere em seu depoimento, mostrou-se surpreso, confessando afinal que não se lembrava.

Quanto á mala, interpellado si sabia si a mesma continha estampilhas, disse que suspeitou pelas noticias dos jornaes, cahindo em flagrantes contradicções, dizendo, por exemplo, que suspeitára da mala porque fôra nos jornaes a noticia do roubo da Casa da Moeda.

Momentos depois disse instinctivamente a uma pergunta sobre as estampilhas, que realmente dissera ao chegar á Detenção, ao chefe de policia, que podia estar descançado quanto á existencia das mesmas, pois que «das que estavam lá, nenhuma mais existia.»

Então novamente interrogado emendou, que assim se expressára na presumpção em que estava de haver lá estampilhas, pela leitura dos jornaes e desconfiar de Pontes, pois, não obstante conhecel-o desde menino, sabia das suas trampolinagens.

Confirmou ter recebido 100$ em nickels novos de 400 réis, para trocar, o que fez, entregando a Braga 100$, em papel-moeda.

Outros pontos negou, em outros se mostrava espantado, tornando-se preciso que se fizesse

Uma acareação

com Ferreira Braga, que em seu depoimento, que hontem publicámos, como devem os nossos leitores estarem lembrados, fez varias referencias a Braga.

Este chegou e confirmou o que tinha dito.

Então Cordoville disse que o que lançára fóra fôra as ferragens da mala e não ferramentas, e isto no mar.

Não se lembrava de haver dito que as lançára num brejo.

Traduzidas em auto, a accusação dos dois e as respectivas declarações, foram suspensos os trabalhos para ser servido o jantar.

Depois de ligeiro descanço, proseguiram os trabalhos, na secretaria da Casa de Detenção.

Um depoimento

que veiu confirmar o que dissera Braga, quanto á sua permanencia e frequencia em um botequim da praça Onze de Junho.

Foi o de Domingos Vidal Fernandes, que disse que desde abril Mario Noronha frequentava o seu estabelecimento.

Contou que tanto Mario de Noronha, como Pontes conversavam durante algum tempo, tendo o segundo lhe dado dois embrulhos para guardar, um dos quaes verificou ser uma lanterna.

Além de Mario de Noronha, viu Pontes com outros companheiros, os quaes não conhece.

Braga reconheceu em Fernandes o dono do botequim, a que se referiu no seu depoimento.

Fernandes ainda fez outras referencias de pouca importancia.

Outra diligencia

Em vista da declaração feita por Cordoville de que havia trocado os nikels recebidos de Pontes em diversas casas commerciaes, o dr. chefe de policia determinou ao dr. Eurico Cruz, delegado suburbano, de ir com o mesmo verificar quaes as casas e as quantias, que haviam sido trocadas.

Em cumprimento desta missão, saiu o dr. Eurico Cruz, com Cordoville e voltou ás 10 1|2 horas da noite.

Foi verificado que Cordoville havia trocado os nickeis nas seguintes casas:

Arthur Peres, á rua Lavradio n. 41, 10$000; Arthur Wranbeck, á rua da Assembléa n. 115, 20$000; Jacob Wendling, á mesma rua n. 103, 20$000; Clara Hoffmann, á mesma rua n. 47, 5$000; e á rua da Quitanda n. 107, 20$000.

Os negociantes reconheceram em Cordoville o mesmo individuo, que dias antes lhe pedira para trocar o dinheiro em nickel.

Parece que o resto do nikel foi trocado na praça do Mercado com os pombeiros, conforme anteriormente dissera Cordoville.

O Chicão

Francisco Roque, o «Chicão», o servente da Casa da Moeda, foi tambem inquerido sobre o tempo em que é empregado na Casa da Moeda e onde passára a noite de sabbado para domingo.

«Chicão» disse que pernoitára em casa de um amigo de nome Manoel Ferreira, residente em Madureira.

Para descobrir este individuo foi mandado o 3º delegado auxiliar que realmente encontrou-o e remetteu para a Detenção.

Confrontado com o «Chicão», não era o individuo preso o que se procurava.

Nova diligencia foi feita e desta vez foi encontrado o Manoel Ferreira.

Apresentado a «Chicão» verificou-se ser o homem em questão, sendo tomado o seu depoimento.

Disse Manoel Ferreira que na noite de sabbado cerca da meia-noite bateram á sua porta.

Indo abrir encontrou «Chicão» a quem conhece ha muitos annos e que dissera querer pernoitar em sua casa, não tendo feito nenhuma referencia ás relações antigas.

«Chicão» disse que tinha o que fazer no dia seguinte e pediu-lhe para accordal-o cedo.

Effectivamente pela manhã, «Chicão» saiu em sua companhia indo á praça do Mercado, onde comprou uma peixada.

Acareado com «Chicão» foi confirmado por este as suas declarações.

Ainda a Gabriella

Estando obscuros certos pontos do depoimento de Gabriella, novamente foi esta chamada á presença do dr. chefe de policia. Contou então que Tito Soares não gostava della, tendo havido até séria desavença entre Pontes e seu genro.

A causa deste não sympathisar com ella Gabriella, é porque soube que Tito tinha em sua casa uma rapariga que fôra creada do dr. Saturnino de Mattos, que dera áquelle um conto de réis de uma vez e mais 50$000, per mez.

Então Tito não queria que ella fosse á sua casa para não ver a citada creada, tendo Saturnino de Mattos pago aquella mensalidade a Tito até ser absolvido no jury.

Depois disso Tito e Pontes fizeram com que ella se empregasse em casa de Saturnino, onde esteve um mez.

Sahio dahi para não ser envolvida em facto grave que resultasse a sua prisão visto ter ouvido de Pontes, que o negocio dos 805 contos não estava liquidado.

Gabriella ainda divagou sobre este ponto procurando innocentar a Pontes e lançar a culpa sobre Tito, de querer esplorar a Saturnino.

Terminado este ponto do interrogatorio, o dr. chefe de policia inqueriu-a sobre o caso dos nickeis.

Tinha ou não recebido 60$ em nickel?

Não, respondia firmemente Gabriella, si Pontes tinha deixado qualquer quantia, não tinha recebido.

Foi mandado buscar Ferreira Braga para ser acareado com Gabriella.

Braga confirmou o que dissera: vira Pontes entregar seis rolos de nickel a Gabriella.

Após a retirada de Braga Gabriella, depois de muitas delongas disse finalmente que vira um nickel novo de 400 réis na mão de um neto de Pontes, tendo sido este quem lhe dera o nickel.

Chegára-se ao ponto almejado: o dr. chefe de policia mandou que fossem tomadas por termo as declarações.

Era meia-noite.

A' 1 hora da manhã ainda estava sendo escripto o depoimento de Gabriella e o dr. Cardoso de Castro preparava-se para retirar-se para sua residencia.

O colchão de Pontes

A's 5 1|2 horas da tarde chegava á casa da Detenção, o colchão que estivera no quarto de Pontes na rua do General Caldwell e que fôra apprehendido pelo delegado da 20ª circumscripção, na rua Matheus Silva n. 7, em Inhaúma.

A' meia noite os carregadores Antonio Rodrigues e Francisco Ribeiro reconheceram o colchão como sendo o mesmo, que tinham retirado da casa da rua do General Caldwell.

Feito isto, o dr. chefe de policia dispensou a presença dos carregadores na Casa de Detenção.

Notas

Os peritos nomeados pela policia para fazer exame no local onde foi incinerado por Cordoville a mala de Pontes, apresentaram o seguinte laudo:

«Os peritos não encontrando coisa alguma de anormal no interior e ao redor do predio citado, que denunciasse ahi haverem sido destruidos taes valores, procederam a exame na chacara pertencente ao mesmo predio; e seguindo por um caminho antigo que conduz e dá accesso á montanha proxima, perceberam á esquerda um pequeno atalho aberto recentemente. Por elle caminhando encontraram á distancia de cerca de 5 metros, vestigios de fogueira ha poucos dias ateada. Demoraram-se então em examinar taes vestigios constantes de espessa camada de cinzas, resto de chumbo derretido, etc.

No local da fogueira, occupando uma superficie approximada de um metro quadrado observaram ainda os peritos todo o arvoredo que o cercava, chamuscado, indicando que o fogo devia ter sido bem intenso.

Por ultimo verificaram os peritos que a distancia do local do predio referido era de cerca de 50 metros sobre uma altitude de perto de 8 metros.»

— Não é exacto que estejam presos na Casa da Detenção Laura Pontes e Tito Soares.

O fiel da Armada, que foi chamado á Detenção, foi mandado por em liberdade, visto ter-se verificado não ter nada com este facto.

— Varias diligencias têm sido ordenadas para a captura de Pontes.

— A' 1 1|2 da manhã tinha terminado o depoimento de Gabriela, sendo suspensos os trabalhos do inquerito, que recomeçarão hoje cedo.

Pó contra a diarrhéa dos bezerros. Drogaria Mallet, Quitanda, 2.

PEQUENAS NOTICIAS

Com sua exma. senhora chegou hontem de Ponte Nova, Minas, o pharmaceutico sr. Antonio Monteiro de Carvalho.

— Chegou hontem do Paraná o deputado Carlos Cavalcanti com sua exma. familia.

— Pelo *Prudente de Moraes* chegou hontem do sul o sr. J. de Freitas Lima.

— Com sua exma familia chegou a esta cidade o dr. Joaquim Guedes Alcoforado.

— Chegou de Alagoas com sua exma. familia o senador Euclides Malta.

— De Alagoas chegaram os deputados Epaminondas Hyppolito Gracindo e Euzebio de Andrade.

— De Santa Catharina chegou o dr. Theophilo N. de Almeida.

COLLEGIO ABILIO

Equiparado ao Gymnasio Nacional

Estão funccionando as aulas de ensino primario e secundario para internos e externos. Brevemente abrir-se-á a succursal do collegio Abilio em Nictheroy, em logar campestre sob a direcção do dr. A. Lepage, director e professor da Escola Normal daquella capital. Estatutos á praia de Botafogo 262.

Foram naturalisados cidadãos brasileiros o subdito portuguez Alexandre Silva e o hespanhol Manoel Cal Paz.

Coalho para leite (Coalhadina). O melhor e mais barato.
Drogaria Mallet, Quitanda, 2.

BIBLIOTHECA NACIONAL

O general Francisco Marcelino de Souza Aguiar, encarregado pelo ministerio do Interior de organizar o projecto do novo edificio da Bibliotheca Nacional a ser construido na Avenida Central, visitou hontem aquella repartição, obtendo informações que modificarão o referido projecto, no sentido de attender as necessidades da Bibliotheca e ás condições do terreno.

O general Aguiar percorreu todos os compartimentos do importante estabelecimento, acompanhado do dr. Manoel Cicero, director da repartição.

O novo edificio, que será construido entre a rua Barão de S. Gonçalo e o prolongamento da rua Evaristo da Veiga, deverá occupar uma extensão de 85 metros de frente por outros tantos de fundo, ficando o predio completamente isolado.

O interesse que tem tomado o general Aguiar para organizar o projecto, leva-nos a crer que dentro em poucos annos teremos a Bibliotheca Nacional em soberbo predio, tornando-se assim a primeira da America latina não só pelo rico edificio, como tambem pelo numero e raridade das suas interessantes obras.

Soffres do peito? experimenta o xarope do Bosque.
Drogaria Mallet, Quitanda, 2.

Foram concedidas as seguintes licenças pelo ministro da fazenda: de 60 dias, em prorogação, ao 4º escripturario da alfandega de Porto Alegre, Dionysio de Muniz e de egual tempo, tambem em prorogação, ao agente fiscal dos impostos de consumo na circumscripção desta capital Alfredo Pinto Lima.

ACONTECIMENTOS DE 14 DE NOVEMBRO

Reclamação contra o accordão—O conselheiro Andrade Figueira — No Supremo Tribunal

O conselheiro Andrade Figueira, na qualidade de advogado de Luiz Pinto Pereira de Andrade, um dos denunciados civis, entregou hontem ao Supremo Tribunal Federal a seguinte reclamação contra o accordão proferido no recurso de pronuncia e endereçada ao respectivo juiz relator:

«ILLM. E EXM. SR. DR. JUIZ RELATOR.—Luiz Pinto Pereira de Andrade, por seu procurador abaixo assignado, vem por esta petição embargante com effeito declaratorio ou como melhor nome tenha em direito, reclamar contra o accordão proferido no recurso que interpôz da sentença do dr. juiz seccional da 2ª vara em processo de conspiração de que é accusado.

Porquanto, o alludido accordão foi redigido por modo contrario á votação dos juizes que o tomaram e incorre demais em manifesta contradicção em seus termos.

Pelos votos expressos dos ministros que tomaram parte no julgamento verifica-se que todos negaram provimento ao recurso do supplicante; divergindo quanto á classificação do delicto em que o réu recorrente devia ser pronunciado, opinando 5 (exms. srs. Espirito Santo, Piza, Cavalcanti, Almeida e Ribeiro) pela pronuncia no mesmo artigo 115 ns. 2 e 4 do codigo penal, em que havia sido pronunciado pela decisão recorrida (conspiração) e opinando outros 5 (exms. srs. Murtinho, João Pedro, Torres, Mendonça e Macedo Soares) pela pronuncia no art. 107 do citado codigo (attentado).

E' manifesto que estes 5 votos alteraram a classificação da sentença recorrida como mais favoravel ao réu; e desde que não podiam ter energia para constituir maioria que vencesse os votos contrarios, deu-se empate na votação, que é dirimida como equivalente a decisão favoravel ao réu em materia criminal, nos precisos termos do art. 46 do Regim. Interno do Tribunal, que é generico e applicavel a todos os casos de sua competencia.

Não pronunciado por força da lei, porque não ha pronuncia sem a declaração do artigo de lei penal em que o réu é incurso, o supplicante foi entretanto declarado pronunciado no art. 115 §§ 2º e 4º do Cod. Penal contra a maioria vencedora dos juizes da pronuncia, contra a disposição expressa da lei penal que faz beneficiar ao réu a incerteza dos julgadores, contra a coherencia pela qual não havendo vencimento quanto ao artigo de lei em que deveria ser julgado incurso não podia haver pronuncia ou sustentada a pronuncia decretada, porque pronuncia não é outra coisa senão a declaração expressa do artigo especial da lei penal em que o réu seja declarado incurso para tratar de seu livramento.

Nestes termos, p. a v. ex. que admittida esta sua concludente reclamação seja o Accordão reformado para o fim de declarar-se despronunciado o supplicante pelo desempate legal em seu favor.

Rio, 16 de maio de 1905.—*Domingos de Andrade Figueira.*»

Rotisserie Americana — Casa especial para almoços e jantares, Gonçalves Dias 50.

Correio do Congresso

SENADO

Lei eleitoral—As commissões permanentes.

Aberta a sessão, lida e approvada a acta passou-se ao expediente.

E' dada então a palavra ao sr. Thomaz Delphino que justifica o seguinte projecto de lei, firmado por s. ex. e pelos srs. Francisco Glycerio, Bueno Brandão e Ferreira Chaves.

«Art. 1º Para o effeito do alistamento eleitoral, fica o Districto Federal dividido em tres circumscripções eleitoraes, tendo cada uma dellas uma commissão de alistamento, organizada de accordo com a lei n. 1.269, de 15 de novembro de 1904.

§ 1º A primeira commissão procederá ao alistamento da 1ª, 2ª, 3ª, 4ª, 5ª e 8ª pretorias, a segunda ao das 6ª, 7ª, 9ª, 10ª e 11ª e a terceira ao das 12ª, 13ª, 14ª e 15ª.

§ 2º O presidente da Corte de Appellação designará os presidentes das commissões accrescidas.

§ 3º Terminado o alistamento e antes de divididas as tres circumscripções eleitoraes em secções, os presidentes das tres commissões de alistamento discriminarão pelas tres circumscripções eleitoraes os eleitores que tiverem sido até a execução desta lei alistados indifferentemente em todas as pretorias do Districto Federal.

Esta discriminação será publicada, pela imprensa official, durante tres dias consecutivos.

Art. 2º Ficam prorogados por mais 60 dias os prazos de que trata o art. 13 da lei n. 1.269.

Paragrapho unico. Nas capitaes, as commissões de alistamento trabalharão diariamente, das 11 horas da manhã ás 4 da tarde.

Art. 3º O governo expedirá com urgencia as necessarias instrucções para a execução desta lei.»

O representante do Districto Federal começa o seu discurso dizendo que a situação do alistamento no Districto Federal, pede remedio urgente. As reclamações são geraes, diz o orador, e échoam nos jornaes, no Conselho Municipal, junto do proprio governo federal que enviou nesse sentido uma mensagem ao Congresso.

Proseguindo diz o orador, a lei eleitoral estabeleceu uma commissão de alistamento para cada municipio do paiz e o Districto Federal é equiparado pela lei a qualquer municipio.

Sendo assim, com os dias de trabalhos da commissão só se poderão alistar admittindo-se que se alistem 150 cidadão por sessão, 8.400 eleitores, o que é ridiculo e extravagante.

A primeira idéa que acudiu o orador, foi propor a prorogação dos trabalhos da commissão por 60 dias, mas a prorogação traria como resultado accrescer de mais 9.000 eleitores, ao todo 17.400 o que é pouco. Dahi a razão por que julgou de maior conveniencia no intuito de augmentar quanto possivel a expansão eleitoral, propor a creação de mais duas commissões de alistamento.

Proseguindo o orador explica em detalhe o projecto e diz que elle não traz innovações radicaes mas simples interpretação da lei eleitoral.

Apoiado o projecto é enviado á commissão de justiça e legislação para interpor parecer.

Passando-se á ordem do dia, procede-se á eleição das seguintes commissões permanentes: Marinha e Guerra — os srs. Pires Ferreira, Belfort Vieira, Julio Frota, Felippe Schimidt e Raymundo Arthur; Commercio, Agricultura, Industria e Artes os srs. Basilio Luz, Bueno Brandão e João Cordeiro; Obras Publicas e empregos privilegiados — os srs. Urbano Gouvêa, Cleto Nunes e Nogueira Paranaguá; Instrucção Publica — os srs. Virgilio Damasio, Alfredo Ellis e Lauro Sodré; Saude Publica, Estatistica e Colonisação — os srs. Jonathas Pedrosa, Hercilio Luz e Manoel Duarte; Redacção das Leis — os sr. Manoel Barata e Olympio Campos.

Após a eleição das commissões nada mais havendo a tratar foi levantada a sessão, sendo marcada para ordem do dia da sessão seguinte trabalhos de commissões.

CAMARA

Falta de numero—Appello do presidente —Bancadas desfalcadas—Os operarios dos arsenaes da Bahia e de Pernambuco.

Ainda hontem não houve numero para se proceder á eleição dos secretarios e dos supplentes da mesa.

Por mais esforços que o sr. Paula Guimarães empregasse para esperar os retardatarios, demorando a abertura da sessão e a chamada, não conseguiu reunir mais de 94 deputados, quorum insufficiente.

S. ex. fez então um appello aos deputados que se acham nesta capital para que comparecessem á Camara.

Examinando a lista da porta que assignala a entrada dos representantes da nação, verificou que as bancadas mais desfalcadas, presentemente, são a de Pernambuco, que conta 17 membros e só 4 que frequentam as sessões, e a do Districto Federal composta de 10, e no emtanto apenas 4 comparecem. Os 6 restantes andam atarefados com o alistamento eleitoral, mas tiveram a habilidade de communicar á mesa que estavam promptos para os trabalhos legislativos afim de serem contemplados no subsidio. Muitos outros que ainda permanecem nos Estados fizeram identicas participações para o mesmo fim, mas ainda não appareceram. E' por esse motivo que só a muito custo se reunirá numero legal.

Aberta a sessão e sendo posta em discussão a acta da antecedente, falaram os srs. Eloy de Souza e Thomaz Cavalcanti, justificando a ausencia dos srs. Hermenegildo de Moraes e Barbosa Lima.

Dentre os papeis lidos no expediente figurou um officio do sr. Sá Peixoto, renunciando o mandato de deputado pelo Amazonas, por ter sido reconhecido senador pelo mesmo Estado e outro do sr. Raymundo Miranda, deputado de Alagoas, pedindo licença por não poder comparecer ás sessões.

No expediente fizeram uso da palavra os sr. Anisio de Abreu e Celso de Souza.

O primeiro declarou que não respondia, conforme havia promettido, ao discurso proferido na vespera pelo sr. Hermenegildo de Moraes, sobre a politica de Goyaz, por s. ex. achar-se ausente em virtude do fallecimento do seu pae.

O segundo fez uma communicação de que os seus collegas Estacio Coimbra, Affonso Costa e Pedro Pernambuco, por motivos imperiosos, deixavam de vir tomar parte na sessão de abertura do Congresso.

Aproveitou tambem o ensejo de estar na tribuna para fazer um appello ao Senado no intuito de abrir a discussão sobre o projecto que apresentou ha dois annos garantindo o direito dos operarios dos extinctos arsenaes da Bahia e de Pernambuco, que lhes são asseguradas por lei.

Passou-se á ordem do dia e o sr. presidente, verificando que não havia numero para as votações, levantou a sessão.

Na Policia e nas ruas

Cadaver no mar

Foi visto ante-hontem boiando, em frente á praia do Desterro, proximo á fortaleza de Santa Cruz, o cadaver de um individuo de côr branca, tendo approximadamente 30 annos de edade.

Comparecendo ao local o capitão Luiz Jorge Vidal, sub-delegado do 6º districto de Nictheroy, deu as necessarias providencias para que fosse retirado o cadaver do mar, o que foi feito, sendo hontem mesmo inhumado no cemiterio da Jurujuba.

O cadaver já se achava em adiantado estado de putrefacção.

Morta—A infeliz Marietta

Rodeada dos cuidados e desvelos prodigalisados pela familia do sr. Ducasbles Filho falleceu hontem pela manhã a infeliz Marietta, victima da ferocidade de Isabel Neiva, de quem nos temos longamente occupado.

A's 5 horas da tarde sahiu o pequenino feretro da residencia daquelle senhor á rua Manoel Victorino n. 127 J, avenida S. Antonio, para o cemiterio de Inhaúma, onde aguardará autopsia que deverá realizar-se hoje, ás 7 horas da manhã.

Vimos a infeliz creança, ricamente vestida de N. S. da Conceição, em meio de montões de flôres, no seu pequenino esquife de setim branco. Cercavam-na *bouquets* e corôas, entre ellas a de seus paes saudosos, envolvida em filó branco, com fitas da mesma côr.

Sua desconsolada mãe, a infeliz Elvira Gomes, dividia suas lagrimas entre a infeliz morta e seu irmãozinho Alvaro, que se acha em estado gravissimo.

As despezas do enterramento foram feitas pelo sr. Justino Antunes de Oliveira, o mesmo que despendeu a quantia de 8$000 quando Marietta estava ainda com vida, em objectos para o seu enterro.

Sobre o cadaverzinho vimos um cartão onde se lia o seguinte: «A's 6 horas e 20 minutos da manhã de hoje, cercada de anjinhos subiu para a morada de Jesus, Santa Marietta, para relembrar supplicios do Calvario e fazer o povo meditar e arrepender-se dos seus peccados.

Ella soffreu os martyrios infamantes para salvação de quem ler este cartão e a contemplar. Amem.» Assignado Ducasbles Filho.

—O delegado dr. Nunes da Silva aguarda o auto do corpo de delicto, que ha muito já deverá ter sido feito, e a autopsia, que se fará hoje no cemiterio de Inhaúma, para relatar depois.

Crueldade!

A' delegacia da 18ª circumscripção foi ante-hontem apresentada uma infeliz menor de cor preta, que era barbaramente maltratada por sua patroa na casa em que servia, na travessa de Sorocaba, em Botafogo.

Submettida a exame de corpo de delicto, o dr. Thomaz Coelho constatou contusões que horrorisam.

Eil-as:

No labio superior e face, de ambos os lados, contusões, ecchymoses e tumefacções dos tecidos; na face, lado esquerdo da região occipito-frontal, uma ferida contusa de dois centimetros de extensão, interessando o couro cabelludo; nas regiões dorsal e ambas as escapulares contusões e innumeras escoriações irregulares; na extremidade livre do dedo indicador, uma contusão e ecchymoses.

A menor que era espancada a páo e socos, tem 11 annos e chama-se Vicentina Machado.

A autora de tanta crueldade chama-se Adelia de tal e vae ser processada pelo delegado Emydio Barbosa.

Furto — Em Jacarépaguá

Audacioso larapio, que dá pelo nome de Manoel Rodrigues, penetrou na residencia de Antonio Guimarães, no logar denominado Tres Rios, em Jacarépaguá e dali furtou uma espingarda, roupas, dinheiro e varios objectos.

Quando na fuga procurava a impunidade para o seu delicto, foi preso Rodrigues pela sua victima, que o apresentou ao delegado da 2ª suburbana.

Rodrigues nega o delicto e accusa da sua autoria a Manoel dos Santos.

Para averiguações foi preso Henrique de Souza, vulgo «Moço», cunhado de Santos.

Apolices furtadas — Na 2ª suburbana

A gatunagem anda activa pela 2ª suburbana.

Além dos factos já annunciados, foi hontem communicado ao delegado da 2ª suburbana por Manoel Joaquim que no logar denominado Tanque, haviam sido furtadas varias apolices pertencentes ao preto Mario de tal.

A respeito foi aberto inquerito.

Pronuncia e prisão

Tendo sido pronunciado pelo juiz da 14ª pretoria, foi hontem preso em Jacarépaguá João José de Oliveira.

O preso foi recolhido ao xadrez da delegacia da 2ª suburbana, donde será removido para a Casa de Detenção.

Empregado infiel—Furto de mercadorias

Ha muito que havia sido levada denuncia á policia, do commercio clandestino que fazia Rosa Polace, moradora á rua da Carioca n. 19, de roupas brancas, vestidos, etc., com mulheres de vida facil, residentes nas ruas S. Jorge, General Camara e adjacencias.

Tendo ficado averiguado que Rosa recebia as mercadorias em questão do seu amante Julio Valente, empregado da firma Costa Pereira & C., ordenou a policia a captura de Julio e de sua amante.

Interrogados, Julio confessou e denunciou como seu cumplice um seu companheiro.

O inquerito prosegue, continuando detidos os dois amantes.

Uma queixa

Queixou-se hontem, á 4ª delegacia urbana, o sr. J. Cardoso, proprietario do salão de barbeiro da rua Gonçalves Dias 58, que tendo sua senhora perdido uma carteira contendo algum dinheiro e um recibo de relogio, posto a concerto, foi a mesma achada por um individuo desconhecido, que, apossando-se do recibo, retirou o relogio da casa em que estava sendo concertado.

A autoridade tomou conhecimento do facto.

Aggressão — Na estação do Bangú

O delegado da 6ª suburbana officiou hontem ao chefe de policia pedindo fossem destacados dois medicos legistas da policia afim de ser feito o exame de corpo de delicto em Francisco Mangy, ferido gravemente, na estação do Bangú, por um individuo desconhecido.

Para proceder tal exame foram nomeados os drs. Moraes Brito e Sebastião Cortes, que lá irão hoje.

PELO TELEGRAPHO

(NOSSO SERVIÇO ESPECIAL)

INTERIOR

S. PAULO

INAUGURAÇÃO DE UMA COMPANHIA DE VAPORES
ALMOÇO PRESIDENCIAL

S. Paulo, 16 — No trem das 7,20 partiram para Santos, a assistir ao almoço a bordo do *Orion*, o presidente Tibiriçá, seus secretarios, o chefe de policia do Estado, senadores, deputados e representantes da imprensa. Acompanhou os excursionistas a banda de musica policial.

O presidente e sua comitiva foram recebidos em Santos, por muitos membros do directorio politico e da Camara Municipal.

A's 11 1|2 horas foi servido o almoço a bordo do *Orion*. Ao champagne o dr. Gama Cerqueira, em nome da Companhia Cruzeiro do Sul saudou o governo do Estado, respondendo o presidente Tibiriçá em agradecimento e fazendo votos pela prosperidade da empreza. Usaram ainda da palavra os srs. Antonio Lobo e Arthur Aguiar Diederischen.

O almoço terminou ás 4 horas da tarde.

A SESSÃO DO JURY
ENCERRAMENTO

S. Paulo, 16 — Foi encerrada a quinta sessão periodica do jury devido ao adiamento de quatro processos.

«O COMMERCIO DE S. PAULO»
DIRECÇÃO PROVISORIA

S. Paulo, 16 — Foi assignada hoje a escriptura de venda d'*O Commercio de São Paulo*. Assumiu a direcção provisoria o sr. Neves Junior.

A REELEIÇÃO DO SR. PINHEIRO MACHADO
FELICITAÇÕES

S. Paulo, 16 — Os estudantes desta capital enviaram felicitações ao general Pinheiro Machado pela sua reeleição á presidencia do Senado.

SUICIDIO

S. Paulo, 16 — Suicidou-se o moço Augusto Luizello, portuguez, de 23 annos de edade e guarda-livros da casa Sampaio Cardoso, desta capital.

EXTERIOR

PORTUGAL

A EXPOSIÇÃO DA TAPADA DA AJUDA
O DESFILAR DO GADO

Lisboa, 16—El-rei d. Carlos e a rainha sra. d. Amelia assistiram hoje ao desfilar do gado destinado á exposição recentemente inaugurada na Tapada da Ajuda.

A exposição compõe-se principalmente de specimens de raça estrangeira.

JAPÃO

AS TROPAS ALLEMÃS
OCCUPAÇÃO DE HAI-CHU

Tokio, 16.—Nas rodas militares desta capital consta que as tropas allemãs occuparam Hai-chu, ao sul de Shantuny, onde arvoraram o pavilhão allemão.

Os navios e as fortalezas da cidade deram as salvas do estylo.

RUSSIA

PAREDE GERAL
EM ODESSA

S. Petersburgo, 16. — Em Odessa os operarios declararam a parede geral.

NAS OFFICINAS DE SARATOFF
PAREDE

S. Petersburgo, 16. — Algumas officinas de Saratoff estão fechadas, em vista de se terem declarado em parede os respectivos operarios.

CARGA DOS COSSACOS
INNUMEROS FERIDOS

S. Petersburgo, 16.—Communicam de Ekaterinodar, no governo de Cuban, que uma força de cossacos carregou sobre os operarios que promoviam manifestações no dia 1 de maio, sendo consideravel o numero de feridos.

OS CAMPONEZES DA PODOLIA
AGITAÇÃO EXTINCTA

S. Petersburgo, 16.—Informam de Kaministz-Podoisk que a agitação dos camponezes no governo da Podolia está completamente terminada.

SUECIA

NO RIGSDAG—DIREITOS SOBRE MINERIOS E ASSUCAR

Stockolmo, 16—O Rigsdag rejeitou na sessão de hoje um projecto creando direitos sobre a exportação de minerios do ferro e approvou outro reduzindo os direitos alfandegarios sobre o assucar.

Este ultimo entrará em vigor no dia 1 de novembro de 1906.

FRANÇA

EM HONRA DOS NAVIOS INGLEZES E HESPANHOES — BRILHANTES FESTEJOS

Paris, 16.—Communicam de Cherburgo que a população daquella cidade resolveu promover brilhantes festejos em honra das equipagens dos navios inglezes e hespanhóes.

MACACOS CONTAMINADOS DE VIRUS HUMANO
O MICROBIO DA SYPHILIS

Paris, 16.—O dr. Metchnikoff verificou a presença de microbio nos macacos contaminados de virus humano.

O eminente professor annunciou hoje na Academia de Medicina que os drs. Schauditen e Haussmann, medicos allemães, acabam de descobrir o microbio da syphilis.

ITALIA

CHEGADA DO REI VICTOR MANOEL

Roma, 16.—O rei Victor Manoel chegou hoje a esta capital.

DESABAMENTO DE UMA PONTE
EM COLONA VENETA

Roma, 16. — Em consequencia das abundantes chuvas que têm caido nas immediações de Colona Veneta, na provincia de Verona, uma ponte da estrada de ferro, perto daquella cidade, desabou, logo após a passagem do expresso.

O ORÇAMENTO DA INSTRUCÇÃO PUBLICA

Roma, 16.—A Camara dos Deputados iniciou hoje a discussão do orçamento da Instrucção Publica.

AS ENCHENTES DO PO' E DO ADIGE

Roma 16.—O rio Pó, cujo volume augmentára com as ultimas chuvas, está decrescendo consideravelmente; o Adige, porém, continúa a avolumar-se.

AS CHUVAS CESSAM

Roma, 16.—A chuva cessou nesta capital. Hoje fez um bello dia de sol.

O D. QUIXOTE—CONFERENCIA—
O PROFESSOR BACCI

Roma 16.—O professor Bacci realizou hoje no salão nobre do Collegio Romano uma brilhante conferencia para commemorar o terceiro centenario da publicação do *D. Quixote*.

Discorrendo sobre a obra de Cervantes, que enalteceu fallando em lingua hespanhola, o sr. Bacci produziu valiosa peça oratoria, que foi muito applaudida pelo auditorio.

Entre os convidados presentes notavam-se o rei Victor Manoel, o sr. Fortis, presidente do Conselho e os ministros aqui acreditados srs. Henrique Moreno, da Republica Argentina, Esteva, da do Mexico, Montealegre, da de Costa Rica, e Cuestas da do Uruguay.

MARROCOS

O CONDE DE TUTTENBACH
CONFERENCIA COM O SULTÃO

Tanger, 16. —O conde de Tuttenbach chegou a Fez no dia 11 do corrente, sendo recebido pelo sultão com o ceremonial do costume.

HESPANHA

COROAÇÃO DA VIRGEM DO PILAR
A FAMILIA REAL

Madrid 16.—Reina grande enthusiasmo entre os peregrinos que vão assistir á coroação da Virgem do Pilar.

A familia real será representada na ceremonia pela marqueza de Ayerbe e pela condessa de Torrejon.

NA PROVINCIA DE NUNCIA
RUIDOSAS MANIFESTAÇÕES

Madrid, 16.—Em Yecla, na provincia de Nuncia, os lavradores promoveram ruidosas manifestações.

ESTADOS-UNIDOS

A REGATA DE YACHTS
TRANSFERENCIA

Nova-York, 16—O espesso nevoeiro reinante impediu a realização da regata de yachts em que vae ser disputado o premio «Taça Guilherme II».

A regata foi transferida para amanhã.

AVULSOS

Cambucy, 16 — A população de Cambucy apoia e applaude os actos do delegado de policia Alfredo Carvalho, pedindo ao governo mantel-o para a ordem e garantia de todos deste municipio.—*Bernardo Gomes, Francisco Rufino Faria, Ferreira Netto, Domingos Gomes, Francisco Gomes.*

—Os districtos de Monte Verde e Sete solicitam do governo manter o delegado de policia Alfredo de Carvalho, assegurando assim a ordem e a paz do municipio.—*Raphael Lontra, Procopio Costa, João Guimarães.*

GUERRA RUSSO-JAPONEZA

Dozo vasos de guerra em Zaprock—Avarias do cruzador «Nikku-Maru»— Os russos no territorio francez — O cruzador «Nikku-Maru» — O tribunal das presas e o paquete «Wilhelmina»— Allemães occupam Hai-chu — Transporte russo avariado — Notas avulsas.

Tokio, 16.—No ministerio da marinha sabe-se positivamente que o almirante Rodjestvensky estabeleceu em territorio francez varias estações do telegrapho Marconi.

Tokio, 16. — O governo acaba de receber noticias positivas sobre a situação do cruzador auxiliar *Nikko-Maru*.

O navio não soffreu avarias de especie alguma; está simplesmente encalhado, sendo de esperar que com a enchente da maré logre safar-se dos recifes.

Tokio, 16. — O navio japonez *Nikko-Maru*, segundo telegrapham, foi a pique no dia 11 do corrente, á entrada de Porto-Arthur, por ter batido numa mina submarina.

A tripolação foi salva.

Tokio, 16. — O tribunal de presas de Sasebo proferiu sentença confiscando o paquete *Wilhelmina*, ultimamente capturado por transportar contrabando de guerra.

Tokio, 16.—As noticias recebidas pelo governo quanto á occupação de Hai-chu pelas tropas allemãs são absolutamente contradictorias.

De positivo nada se sabe sobre o facto.

Berlim, 16.—A chancellaria do exterior desmente formalmente a noticia transmittida pelo telegrapho a respeito da occupação militar de Hai-chu pelas tropas allemãs.

Londres, 16—O *Daily Chronicle* publica telegramma de Hong-Kong communicando que no dia 14 do corrente, á noite foi assignalada ao largo de Zaprock a passagem de dozo vasos de guerra, de nacionalidade ignorada.

Todos os navios navegavam em linha de batalha e com os pharóes apagados. Parecia que se dirigiam para o sul.

Londres, 16—Telegramma de Tokio para o *Daily Telegraph* diz que o cruzador japonez *Nikko Maru* em consequencia do violento temporal que apanhou ao largo de Fusan foi de encontro aos recifes, ficando gravemente avariado.

Londres, 16.—Telegrapham de Singapura:

«O commandante do paquete *Daghestan*, aqui fundeado, refere que no dia 14 do corrente avistou ao largo de Pulo-Varhoia, a sudoeste da ilha de Penang, um grande transporte russo com grossas avarias.»

Notas avulsas

Os passageiros do vapor inglez *Jason*, chegado a Singapura, viram no dia 12 do corrente, em frente ao Cabo Varela, 13 navios russos.

— No dia 10 a esquadra do almirante Nebogatoff incorporou-se á do almirante Rodjestvensky.

— Nos circulos navaes de S. Petersburgo considera-se que se dará em breve o encontro das esquadras inimigas.

ALTA DO CAMBIO

Convém aproveitar a grande reducção de preços e o diminuto capital que faz a conhecida *Joalheria Moses* do seu grande stock—Praça Tiradentes n. 31.

Contos Potricos por O.Bilac e C.Netto, Ev. Alves.

Correio dos Theatros

Echos & Reclamos

Ainda hontem, augmentou consideravelmente a assignatura para as dez récitas que o eminente actor Coquelin dará nesta capital, em julho.

Por telegramma, sabe-se que Coquelin chegou hontem á Londres, onde realizará vinte espectaculos, embarcando em seguida para o Brazil.

✦ Mephisto, o arrojado cyclista, exhibirá hoje, mais uma vez, o seu exercicio do *Looping the loop*.

O resto do programma será preenchido pela companhia Wood.

✦ Pela ultima vez, representa hoje a *troupe* José Ricardo a opera-comica *Caprichos do diabo*, que será amanhã substituida pelo *João das Velhas*.

✦ Por telegramma, sabe-se que o paquete *Victoria*, em que vem a companhia Taveira, deixou hontem, ás 10 horas da manhã, o porto da Bahia, devendo, portanto, aqui chegar amanhã.

✦ Está, ao que parece, resolvida a partida para S. Paulo, no sabbado proximo, da companhia Colás & Silva Pinto.

A troupe leva o elenco seguinte:

Actrizes: Medina de Souza, Pepa Ruiz, Maria Regini, Esmeralda Peres, Helena Cavallier, Maria Salvador, Nathalina Sarra, Angela Dias e Maria Tavares. Actores: José Colás, Machado (cardo), Eugenio Oyanguren, João Ayres, Manoel Pinto, Nazareth, H. Machado, Franklin Rocha, Teixeira Leão, Faria, Barros e Lourenço; Ensaiador, Tito Martins; maestro, Paulino Sacramento, ponto, J. Veiga; secretario, Alvaro Colás. 21 coristas de ambos os sexos.

Repertorio: «Só para homens», «Inana», «Tim tim por tim tim», revistas: «Capital Federal», «Buleta», «A fada de coral», magicas: «D. Juanita», «A Mascotte», «Sino de ermiterio», «28 dias de Carinha», «Os Tyrolezes», «Os sinos de Co neville», «Jovem Telemaco», «Barba Azul», «A filha de Maria Angu», «Maus olhos, minha leoa», etc., etc.

✦ Haverá hoje bons fados nos Castelo, e de Gordevia, bailarina hespanhola, e Diana, cantora cosmopolita.

Não poupa esforços a direcção para variar as suas festas.

✦ São esperados no *Oropesa*, contratados para o music-hall da rua do Passeio, a *troupe* Clemens, *Sascha*, o Sansão moderno, e Les Soeurs Irmell's.

✦ Amanhã, no Recreio, uma unica representação da brilhante comedia *Demimonde*.

✦ O nosso collega Baptista Coelho foi encarregado da traducção do hilariante vaudeville *Nuit de noces*.

✦ Fala-se que em setembro, fará sua retirada uma companhia estrangeira, que será organizada pelo theatro Phenix, e os seus especiaculos com uma magica.

Scenarios e guarda-roupa vêm da Italia.

✦ A varios artistas, por intermedio [illegible] portuguezes [illegible].

✦ Dizem jornaes de Lisboa que, por parte Lucilia Simões acceitar a direcção lhe offerecida do theatro Normal, pensa se tornar [illegible] que a jovem e illustre artista adopte a nacionalidade portugueza.

Fará ella isto?

✦ Não agradou, no D. Maria, a nova peça de Marcellino de Mesquita, «Almas doentes».

E' um drama sombrio, aterrorizador.

✦ Em beneficio da S. M. dos Artistas Amantes da Arte, a realizar-se hoje, no Recreio, com «As logicuras de S. João».

DRAMA DE BOTAFOGO

Proseguimento do summario— Um depoimento importante— O sr. Carvalho Lima — No juizo da 6ª pretoria.

Proseguiu hontem, no juizo da 6ª pretoria, o summario de culpa a que está respondendo o dr. Gomes Netto, sobre quem pezam as mais graves suspeitas como o autor da morte de sua propria esposa.

Este drama emocionante cujas peripecias temos acompanhado detalhadamente, ha de fornecer por longo tempo assumpto para o noticiario dos jornaes.

No correr do summario, nos novos depoimentos tomados, sempre surgem pontos embaraçosos, mas que um espirito observador e atilado desvenda com a necessaria argucia.

Hontem depoz perante o summario a testemunha sr. Antonio Joaquim de Carvalho Lima, pae de d. Antonietta.

Para melhor frizar cada um dos pontos do seu importante depoimento, facultou-lhe o juiz redigir elle proprio a narrativa dos factos e versões correntes sobre a morte de sua filha.

O sr. Carvalho, com uma calma toda particular, frizava os pontos mais importantes do seu depoimento, narrando tudo quanto sabia com o devido criterio.

Era 1 hora da tarde quando o dr. Edmundo Rego abriu a audiencia.

O dr. Gomes Netto, seguido de perto pelo seu advogado, trajava, como nos demais dias, rigoroso luto.

Feita a leitura da denuncia e satisfeitas as praxes indispensaveis em taes casos, começou o sr. Carvalho Lima o seu depoimento, cujo resumo abaixo publicamos.

Antonio Joaquim de Carvalho Lima, 63 annos, casado, negociante, residente á rua Buarque de Macedo n. 40, inquerido disse que:

«Sabe que sua filha d. Antonietta esteve doente anteriormente á molestia de que veiu a fallecer, um mez antes da sua ultima molestia, tendo disto sciencia por sua sogra e por sua esposa, que antes haviam estado com d. Antonietta. Soube desse facto só depois do fallecimento de d. Antonietta, não podendo no emtanto precisar bem si foi antes ou depois, constando-lhe que a penultima molestia foi mais ou menos semelhante á ultima.

Nessa penultima molestia, soube ter sido sua filha tratada pelo dr. Gomes Netto, ignorando qual a medicação prescripta pelo denunciado, porquanto não teve occasião, naquella circumstancia, de ir á casa do mesmo.

Havia anno e meio antes da molestia que victimou sua filha, que elle não frequentava a casa do dr. Gomes Netto.

Nunca lhe constou que sua filha soffresse de alguma molestia chronica, quer na época em que frequentava a casa do accusado, quer depois depois de haver deixado de frequental-o.

Não houve ruptura de relações entre o dr. Gomes Netto e elle depoente; antes uma pequena divergencia, motivada por máos tratos do mesmo á sua esposa, d. Antonietta.

Deixou dahi por diante de frequentar a casa do seu genro, não deixando porém de cortejal-o, quando com o mesmo se encontrava.

No dia 11 de setembro, (domingo), do anno passado, tinha a sua filha Beatriz de ir á uma festa de caridade, no Passeio Publico, acompanhada de algumas de suas amigas, entre ellas uma filha do dr. Augusto Guimarães e como na noite desse mesmo dia, houvesse uma outra festa, no Colomy Club, a que ella e as mesmas amigas pretendiam assistir, combinara a sua filha Beatriz junto com a do dr. Augusto Guimarães, na casa dos paes desta, á rua do Cattete, onde se reuniu com as amigas para seguirem depois para a festa.

Ao sair porém sua filha de casa, em companhia de seu irmão Armando, pelas duas horas da tarde, chegava uma creada de nome Maria, cosinheira, que sua esposa havia mandado levar um pequeno presente a sua mãe, trazendo a noticia de que sua filha Antonietta se achava doente. Resolveu então sua filha Beatriz, de accordo com sua mãe, seguir directamente para a casa de sua irmã, logo que saisse do Passeio Publico, o que teve logar ás 5 horas tarde mais ou menos; dirigiu-se com sua filha á rua Marquez de Abrantes, onde nos aposentos de d. Maria José, soube sua filha Beatriz achar-se sua irmã doente, sendo no mesmo tempo provado que naquella occasião ella repousava, acompanhada pelo marido, achando-se o quarto fechado.

A's 6 1|2 horas daquelle dia, pouco mais ou menos, poude ver d. Beatriz sua irmã, a quem encontrou de cama, queixando-se de fortes dores de estomago e vomitos.

Descendo pouco depois para jantar, ainda se entreteve d. Beatriz com suas pequenas sobrinhas, indo em seguida ella mesma acomodal-as. Pouco depois chegaram as amigas que iam buscal-a e quando se preparava para acompanhal-as, foi-lhe insistentemente pedido por sua avó que não fosse e sim que ficasse em sua companhia, em vista do estado de sua irmã. Accedendo a taes instancias, d. Beatriz foi prevenir as amigas que não podia acompanhal-as, retirando-se pouco depois, as referidas amigas.

Mais tarde para lá se dirigiu seu irmão Armando, afim de saber se ella ia ou não ao que respondeu d. Beatriz negativamente, recommendando-lhe participasse aos seus paes o motivo por que ali ficava.

Seu irmão porém, recolhendo-se tarde e não julgando grave o estado da irmã, por isto que tinha estado durante algum tempo conversando com ella, nada participou.

Após a sahida do irmão, ainda sua filha Beatriz se conservou algum tempo ao lado da irmã dizendo-lhe o marido desta que ella estava mais calma e que, portanto, podia retirar-se, promettendo mandar avisal-a, se preciso fosse.

Ao amanhecer do dia 12, sentindo d. Beatriz rumores na escada e indagando o que era, soube que sua irmã se achava peior, e que já se havia mandado chamar o dr. Oscar de Souza, o qual, chegando pouco depois, a informou que o estado de sua irmã era grave. Pela primeira creada que encontrou, mandou um recado aos seus paes, communicando que sua irmã Antonietta se achava gravemente doente, mandando em seguida outro recado por um jardineiro. Tal recado a que se referiu, era escripto num cartão, redigido por sua filha.

Ao ter conhecimento de tal noticia sua esposa ficou muito incommodada.

Os factos a que se referiu, passados em casa do dr. Gomes Netto, foram referidos por sua filha d. Beatriz e por sua esposa.

Ao receber aquelle recado, partiu immediatamente para a rua Marquez de Abrantes, ficando sua esposa a apromptar-se para o mesmo fim.

Ao chegar á residencia de sua filha soube, pelo seu genro, que se achava choroso, que d. Antonietta estava peior.

[illegible] o dr. Gomes Netto [illegible] amanhecera d. Antonietta indisposta, com dor de estomago e vomitos, [illegible] nada lhe valendo taes [illegible] se viu obrigado a chamar o dr. Oscar de Souza.

Terminando o seu genro, o depoente subiu aos aposentos de sua filha e viu effectivamente que o seu estado era grave, [illegible]

[illegible]

tido mal, na vespera do seu fallecimento, após haver ingerido aquella bebida.

Leu tambem nos jornaes, que nas vesperas do fallecimento de sua filha, esta, ao tomar a benção a sua avó, dissera — «tudo, *mas não descerei mais*» — e que sua sogra contesta tal facto.

Depois da sua chegada á casa do dr. Gomes Netto, no dia 12, chegaram sua esposa, o dr. Bento Coelho e esposa, d. Paula Freitas e outras pessoas de que não se lembra.

No dia do fallecimento de sua filha e antes della ter morrido, viu, de facto, o dr. Gomes Netto conversar a sós com d. Ernestina Bento Coelho, junto a uma janella e calarem-se com a sua approximação.

Mais tarde viu-os ainda uma vez, nesse mesmo dia, juntos, conversando a sós, num gabinete, facto a que o depoente não deu nenhum apreço, visto a intimidade dos dois casaes.

Depois do fallecimento de sua filha começaram a circular boatos a respeito da sua morte, referindo-se taes boatos que a mesma havia sido envenenada, não se recordando de quem ouviu taes boatos.

Tendo sido prevenido de que corriam boatos insistentes do envenenamento de sua filha Antonietta e ao mesmo tempo que era publico e notorio haver relações entre o dr. Gomes Netto e a esposa do dr. Bento Coelho, não deu credito ao primeiro caso, porque [illegible] medico illustrado e pratico, parecia-lhe que si algum symptoma houvesse de envenenamento [illegible] poderia [illegible]. Em relação ao segundo caso, [illegible] fallecimento [illegible] cabeceira a esposa do dr. Bento Coelho e depois [illegible] que o vestiu.

[illegible]

Nesta occasião perguntou-lhe o dr. Gomes Netto [illegible] aos quaes não dava credito.

O dr. Gomes Netto perguntou-lhe ainda por d. Ernestina, ao que respondeu que não sabia e nem queria saber. Replicou-lhe então o dr. Gomes Netto que havia de encontral-a, fosse onde fosse e depois iriam viver juntos fóra desta cidade, ao que elle depoente replicou: «affrontando a opinião publica será o prolongamento do escandalo.»

Depois da divergencia havida entre elle depoente e o dr. Gomes Netto, sua filha pouco frequentava a sua casa, ignorando si havia nisso constrangimento por parte do dr. Gomes Netto.

Ha cinco annos atraz frequentava regularmente a casa de seu genro, nunca lhe tendo constado que sua filha tentasse suicidar-se.

Sabe que o casal Gomes Netto ha cinco annos perdeu um filho e após este golpe esteve muitos mezes com sua filha. Esta mostrava-se triste, com a perda do filho, vendo-se assim forçada a uma viagem recreativa á Europa.

Não crê que esta tristeza a fizesse pensar em suicidio e logo após a volta do casal da Europa, de onde trouxeram uma filhinha nascida lá, sua filha mostrava-se mais conformada.

O amigo que lhe referiu os boatos relativos ao envenenamento de d. Antonietta e o divorcio do casal Bento Coelho, por causa de relações illicitas entre o accusado e d. Ernestina, pediu-lhe bastante segredo e como elle depoente lhe desse palavra de honra como tal o fazia, recusa-se por isto a mencionar o nome.

Resposta do depoente á pergunta feita pelo promotor

«Depois que chegou ao seu conhecimento o resultado do exame toxicologico das visceras de d. Antonietta, não procurou saber qual o autor do envenenamento de sua filha porque o facto estava affecto á policia.»

Resposta do depoente ás perguntas do dr. Pedro Moacyr

«Diz que é falso o facto contado na imprensa de que elle depoente lançava fóra as flores que o dr. Gomes Netto depositava aos domingos no tumulo de sua mulher e que, ao contrario, ali encontrando-as, depositava as que levava em memoria dos seus filhos, sendo incapaz de praticar aquelle acto, cuja inexactidão, bem como a de outros que contaram aos jornaes, não se quiz dar ao trabalho de contestar.»

Presume ter sido habito do dr. Gomes Netto desde a morte do seu filhinho, vai para cinco annos e meio, levar-lhe flores ao tumulo, ora só, ora com sua fallecida esposa, porquanto os encontraram ali algumas vezes.

Apezar de haverem sido cortadas por mais de seis annos as relações entre a sua senhora e o dr. Gomes Netto, elle depoente, e sua familia iam á casa de d. Antonietta, tanto que esteve presente quando falleceu o mencionado filhinho do casal.

Nunca observou facto algum de desharmonia no casal Gomes Netto nem mesmo durante perto de um anno em que o dito casal esteve residindo em sua casa.

Não foi ver sua filha Antonietta desde o dia 11, vespera do fallecimento, porque não ligou importancia ao aviso que viera de casa do dr. Gomes Netto; e que, pela mesma razão, lá não foi a sua familia, excepção feita de d. Beatriz que o fez na forma supra referida.

No dia 12 chegou á casa do accusado, ás 9 horas mais ou menos e permaneceu quer no quarto de d. Antonietta quer nas immediações deste até a uma hora, occasião em que se retirou para ir á cidade, por ter o dr. Oscar de Souza lhe dito que a doente se achava um tanto melhor e não corria perigo imminente.

Durante o tempo da enfermidade e depois della, viu o dr. Gomes Netto muitas vezes a chorar e abraçado com as filhas não podendo dizer mais nada sobre o estado moral do accusado, porque mesmo de nada suspeitava.

Sua sogra, d. Maria José, permaneceu ainda em casa do dr. Gomes Netto desde setembro até principio de dezembro, sendo que durante este mesmo periodo foram cordiaes as relações entre a sua familia e o accusado, cujas filhas foram para a casa do depoente.

Nesse periodo e mesmo após os boatos de envenenamento até que se deu a prova desto pelo exame toxicologico, a molestia de d. Antonietta era considerada como um facto natural pela sua familia.

O quarto onde falleceu d. Antonietta foi fechado para proceder á vestimenta mortuaria e o depoente soube que dentro do quarto isso foi feito pelo accusado e d. Ernestina Bento Coelho, parecendo-lhe mis[illegible] estas [illegible]

[illegible] contesta apenas o depoimento [illegible] relevan[illegible] de facto [illegible] d. Antonietta [illegible] Maria [illegible]

Notas

A audiencia foi encerrada ás 4 e 1|2 horas da tarde, ficando [illegible] reunião [illegible] hora da tarde.

Será inquerida a testemunha Narciso de Souza Gomes, irmão do dr. Gomes Netto. [illegible]

[illegible]

Recebemos do Centro Cosmopolita os Estatutos [illegible] novembro de 1904.

ASSISTENCIA A' INFANCIA

O Instituto de Assistencia á Infancia recebeu até hontem em sua secretaria, á rua Visconde do Rio Branco, 12, sobrado, mais os seguintes donativos: Ruth, Noemia e Nina, 3$000; [illegible] e Paula [illegible], 2$000, menina Cecilia, 2$000; [illegible], Adelaide, Joanninha e Helena Eugenia Guimarães, 2$000; Anonymo, 800; Alvaro Lemos, 3$700; Anonymo, 800 e Anonymo, 500.

Temos em nosso poder o n. 24 do *Boletim Telegraphico*, da repartição geral dos Telegraphos.

O ministerio da industria e viação solicitou providencias á alfandega desta capital, afim de serem despachados livres de [illegible] destina[illegible] Avenida Central.

2:340$200

NOTAS FALSAS

A GALLINHA DOS OVOS DE OURO

NA PIEDADE

A altas horas da noite de ante-hontem proseguia, conforme noticiámos, o auto de prisão em flagrante de Antonio Joaquim dos Santos, socio de Moreira.

Lavrado o auto foram ouvidos varios depoimentos e entre elles os dos srs. Hermenegildo Rocha, Mario de Oliveira Silva Carvalho e sargento Gonzaga, que acompanharam toda a diligencia.

Em seu depoimento Santos declara que ha cerca de um anno entrou para socio de Moreira, no negocio de vinhos á rua de S. Pedro n. 125, girando sob a razão Silva Moreira & C.

Reconhece as notas de 20$, a que nos referimos hontem, por aquellas que tentou lançar fóra pela janella do trem no momento em que foi obstado pelo inspector Mario.

Affirma que sabia serem falsas essas notas, tendo-as sem que de modo nenhum pretendesse introduzil-as dolosamente na circulação, tendo em vista inutilisal-as.

Como vê os leitores, fica por essas declarações confirmada toda a nossa minuciosa noticia de hontem.

Os autos foram conclusos, solicitando o dr. Nunes da Silva a competente nota de culpa.

Foram remettidas as notas falsas para a Caixa da Amortisação afim de serem examinadas.

O delegado começou seu relatorio, proseguindo o inquerito por aquella delegacia.

BORDALO PINHEIRO

Os nossos caricaturistas, que haviam projectado uma brilhante sessão solenne em homenagem ao grande caricaturista Raphael Bordallo Pinheiro, só agora podem fixar definitivamente o dia dessa commemoração.

Forçados a constantes adiamentos, estão agora vencidas todas as difficuldades, concorrendo o tempo da demora para maior brilhantismo da referida sessão.

No salão do Gabinete Portuguez de Leitura será levada a effeito, na proxima segunda-feira, 23 do corrente, ás 8 horas da noite.

Communicam-nos por telegramma que o directorio do partido governista em Guandú, no Estado do Espirito Santo, ficou composto dos srs. Ramiro de Barros, Adolpho Cupertino, Antonio Mansel e João Sabino.

NOTICIAS RELIGIOSAS

O mez de Maria está sendo celebrado com todo o esplendor na capella de N. S. do Mont'Serrat, no morro do Pinto.

A's terças, quintas e domingos são cantadas ladainhas.

Sobe á tribuna sagrada o rev. padre Olympio de Campos.

VIDA ACADEMICA

Faculdade de Medicina

Serão chamados hoje:

CURSO MEDICO

Defesa de theses — 1ª mesa de medicina, ao meio dia — Heraclito Deocleciano de Mattos e José Fructuoso Dias Netto.

2ª mesa de medicina, ás 11 horas — Os mesmos chamados para hontem.

2ª mesa de cirurgia, ao meio dia — Alberto Simonard Rodrigues dos Santos e João Baptista Pena de Carvalho.

1º anno — Chimica e historia natural, ao meio dia — Hamelet de Cavalcante Mello (faz ambas), Francisco de Almeida Mello (historia natural), Armando Ramos, Pedro Ignacio de Almeida e Jorge de Pavia Vaz (fazem ambas).

Turma supplementar — Theophredo Lopes de Siqueira, Ensinio Frederico de Castro Medeiros, Antonio Satyro Bittencourt Barbosa, Licinio Garcia Pinto e Carlos Peres de Sá.

CURSO PHARMACEUTICO

1º anno — Chimica, historia natural e pharmacologia, ás 10 horas — Antonio Pereira Caldas, Theophilo Ottoni Mauricio de Abreu (fazem todas), Sinval da Silva Coutinho (pharmacologia), Nestor Martins Bastos (historia natural).

Turma supplementar — Luiz Fernandes Barbosa Cordeiro, Luiz Oswaldo de Carvalho e Pacifico Lopes de Siqueira.

Convidam-se os doutorandos da turma de 1904 para uma reunião, quinta-feira, ao meio dia, no Pavilhão de Hygiene, afim de combinar a entrega do quadro ao paranympho.

Cirurgiões dentistas

Na relação dos cirurgiões dentistas que completaram o curso e collaram o respectivo grão foi omittido o nome do cirurgião-dentista José Albino dos Santos Queiroz.

Faculdade Livre de Sciencias Juridicas e Sociaes

Realiza-se hoje, ás 2 1|2 horas da tarde, a reunião dos bacharelandos de 1905 para elegerem o paranympho e o orador da turma.

RECLAMAÇÕES

PREFEITURA

Pedem-nos chamemos a attenção do dr. prefeito para o que se passa na rua de São Francisco Xavier, onde existe um calçamento principiado e hoje interrompido, estando a rua toda esburacada, imprestavel para o transito de carroças e outros vehiculos.

E' o caso que, na esquina da rua Oito de Dezembro está um guarda para impedir o transito de vehiculos, medida aliás que não contrariamos.

Na outra esquina, porém, do Boulevard, não ha guarda nem signal que indique aquella medida.

E' facil imaginar o que resulta dessa irregularidade.

Os vehiculos entram livremente pela esquina do Boulevard, na rua S. Francisco Xavier e assim vão até á esquina da rua Oito de Dezembro.

Ahi o guarda prende os cocheiros que lá vão para a agencia onde pagam a multa de 30$000.

Tão bem como nós comprehenderá o dr. Passos que isso é um abuso, que não póde continuar.

Si é prohibido o transito no trecho alludido da rua S. Francisco Xavier, colloquem guardas nas duas esquinas e da prohibição ficarão scientes os cocheiros.

Assim como está é uma extorsão ao dinheiro dos pobres homens.

Esperamos que o dr. prefeito providenciará nesse sentido.

—De uma commissão de negociantes e moradores da rua Conde de Bomfim, recebemos um abaixo assignado, em que se nos pede para interceder junto á Prefeitura, afim de que sejam collocados uma grade ou uma cerca, ou levantado um muro, na ponte do rio que existe na mesma rua, entre os predios ns. 107 e 109.

Essa ponte, da forma por que está, constitue um serio perigo para o transito publico. Já, em tempos, houve ali uma grade, que foi, infelizmente, retirada para levarem a effeito as obras do encanamento de agua. Depois disso, não tornaram a collocal-a outra vez no logar. Isto passou-se ha dois annos!

E' preciso que a Prefeitura tome uma providencia a respeito: pois não são sómente os proprietarios que devem ser obrigados a murar os seus terrenos e a fazer obras em seus predios.

E' justo que o dr. Passos tambem attenda á segurança publica e ao bem estar dos contribuintes.

—O sr. Martins Alvarenga procurou-nos e nos relatou que, estando impedida a rua Sete de Setembro, duas praças de ronda o mandaram, mesmo contra a mão, passar com o seu tilbury pela dos Ourives.

Assim fez, mas dois guardas fiscaes entenderam multal-o, não accedendo a nenhuma observação.

Desde que o sr. Martins Alvarenga nada mais fez que obedecer a uma ordem da patrulha, não comprehendemos como pudesse ser assim multado.

Coisas da Prefeitura...

—Os moradores da rua da Floresta em Catumby pedem providencias para uma malta de cães que todas as noites atacam os transeuntes e fazem um barulho infernal.

—Moradores da rua Goyaz pedem-nos insistentemente intervenhamos junto ás autoridades sanitarias de Engenho de Dentro, afim de que lancem mais demoradamente suas vistas para a citada rua.

Agora, além da immundicie costumeira, resolveram os moradores de uma avenida proxima ao n. 5, lançar todo o cisco, no meio da rua, em frente á mesma.

Tenham paciencia os srs. da hygiene e tomem uma providenciazinha. Não basta matar mosquitos!...

ESTADO DO RIO

Pedem-nos para levar ao conhecimento das autoridades policiaes de Nictheroy, afim de que tomem as providencias necessarias, o acto arbitrario dos commissarios João Manoel de Oliveira e Carlos Roque, que espancaram no largo de S. Domingos o menor Arthur Ferreira da Silva Alvesa.

OBRAS PUBLICAS

Em carta que nos dirigem, pedem os moradores da ladeira de Santa Thereza uma providencia do sr. inspector de Obras Publicas, contra o facto de viverem constantemente sem agua em suas habitações.

Dizem na referida carta que o guarda encarregado da distribuição dagua e que móra numa casa da propria repartição embaixo dos arcos, tendo preguiça de subir a ladeira para as precisas manobras, entrega as chaves numa vaccaria da mesma ladeira, fronteira ao convento, o que faz com que só tenha agua a referida vaccaria.

MICTORIOS VENUSINOS

Não nos caia da penna uma censura ao dr. Passos por ter espalhado aqui e ali, por toda a cidade, profusão de mictorios para felicidade e gaudio dos nephriticos e bebedores de cerveja.

Ao contrario, applausos lhe chovam aos mil pela idéa luminosa.

Um mictorio é afinal de contas coisa tão util como um restaurant; e para uma cidade que se preza, não é bem, fazer das paredes dos edificios ou dos sóccos dos monumentos, logar de manifestações—physiologicas de tal ordem: é isto uma questão liquida...

Não é aqui nosso intento escrever uma monographia sobre a origem e a evolução dos mictorios publicos atravez das edades.

Vamos apenas relatar um facto de que foi theatro o Largo do Rocio e que muito impressionou a pudicicia indigena.

Caso escabroso é este, que a propria tinta negra começa a ficar ruborescida de espanto e de vergonha.

Que as leitoras não passem adeante; contenham a curiosidade e não queiram saber em que consiste a immoralissima historia que vamos relatar, com os cuidados que o caso merece.

Hontem, ás 4 e 45 da tarde era grande o movimento no largo do Rocio. Pedestres marchavam céleres na preoccupação de apanhar o bonde; no jardim alguns vadios em *reverie*, repouzavam nos bancos a sua afanosa indolencia.

No elegante mictorio para senhoras entrou uma alentada mestiça de olhos baixos, num acanhamento discreto.

Minutos depois um guarda municipal, cioso dos seus deveres fiscaes, seguiu caminho identico.

(Neste ponto desce o panno e a orchestra executa, em surdina, a marcha nupcial do Lohengrin).

A's cinco horas e meia já não havia ninguem no elegante chalet do largo do Rocio...

Que diz a isto o dr. Passos?

Entraria nos seus altos designios um destino de tal ordem para os mictorios, em bôa hora construidos?

A ser assim, mande-se pôr, sem delongas, no cucuruto do *chalé* o busto em marmore alvissimo de Venus-Aphrodite.

Por portaria do ministerio da justiça e interior, foi nomeado medico legista interino da policia o dr. Eduardo Gordilho da Costa.

Foi mandado archivar pelo juiz federal da 1ª vara, dr. Godofredo Cunha, de accordo com o parecer do procurador seccional, o inquerito acerca da violação de um registrado com o valor de 206$600, vindo do correio de Quixadá e endereçado a R. M. Tahan, residente á rua Senador Bueno, em Santos, e cuja responsabilidade fôra attribuida ao praticante Justino de Andrade Monteiro e ao ex-praticante Antenor da Costa Furtado, visto faltarem elementos de convicção para fundamentar a denuncia.

Patentes de invenção

Pelo ministerio da industria foi concedida garantia provisoria, por tres annos, a Francisco Silverio Oliveira, brasileiro, industrialista, residente nesta capital, para sua invenção denominada — Calçado Interinpermeavel Brasileiro.

O mesmo ministro concedeu as seguintes patentes de privilegio, todos por 15 annos:

A Diego Mattei, engenheiro italiano, residente em Genova, pela sua descoberta denominada — Tintura continua do algodão em fitas de cordas;

A Pierre Robin, francez, formado em medecina, residente em Paris, pelo seu invento intitulado — Systema de apparelho amortecedor de choques de vehiculos;

A Rhodigenco Kuntz de Castro, brasileiro, lavrador, residente em Botucatu, Estado de S. Paulo, para o apparelho a que denominou — Separador-ventilador para café em coco;

A Adolpho Antonio da Silva, brasileiro, industrialista, morador em Pedro do Rio, no Estado do Rio de Janeiro para o seu — Descascador e brunidor aperfeiçoado;

A George Fuin e Arthur Sidon Pike, subditos britannicos, moradores em Weelington, Nova Zelandia, para o seu — Dispositivo aperfeiçoado para transporte de ovos;

A Bromberge & C, brasileiro, negociantes em Porto Alegre, no Estado do Rio Grande do Sul, para sua — Caixinha aperfeiçoada para acondicionamento de talheres;

A William Worr, cidadão britannico, residente em Manchester, na Inglaterra, para o seu — Aperfeiçoado processo de applicação mordente a fibras vegetaes para operações de tintura impressa.

O ministro do interior e justiça concedeu, por acto de hontem, quatro mezes de licença ao dr. Manoel Felppe de Souza Leão, promotor publico da comarca do Alto Juruá.

PELAS ASSOCIAÇÕES

Gremio Nacional Beneficente Floriano Peixoto.—Rendendo á data de 13 de maio o preito merecido, esse gremio realizou, ás 7 horas da noite desse dia, festiva solennidade, na qual foram inaugurados os retratos de José Tiberio Alves Barreto e Antonio José de Souza, o primeiro, iniciador da idéa da fundação do gremio, e o segundo, o seu primeiro presidente.

O dr. Raul Guedes, presidente do mesmo gremio, ao abrir a sessão, historiou o movimento libertador, enumerando todas as suas phases e leis até a de 13 de maio, consubstanciando todos os acontecimentos no visconde do Rio Branco.

Em seguida deu a palavra a todos os que se quizerem manifestar. Pedindo-a o veneranndo cidadão Antonio José de Souza, agradeceu a honra da distincção e tambem se espraiou em torno dos factos da negregada escravidão, citando nomes de abolicionistas, leis e factos e toda a evolução social até á Republica.

Tambem pediu a palavra José Tiberio Alves Barreto, que, em bellas phrases, agradeceu a erecção de seu retrato na sala do gremio.

Falaram em seguida Antonio Ferreira Torres, Francisco de Sá e Ezequiel Mariano.

Encerrando a sessão, o dr. presidente ainda se referiu á historia da nossa Patria, lembrando aos presentes os nomes dos benemeritos della, e pediu á mulher brasileira, ali representada por grande numero de senhoras e senhoritas, a educação civica de seus filhos, irmãos e esposos, para que possam prestar á Republica os seus mais valiosos serviços para engrandecel-a, tornando-se tambem benemeritos e dignos das bençãos do porvir.

A festa terminou ás 11 1|2 horas da noite.

A. B. Visconde do Rio Branco — Essa Associação, commemorando a aurea lei de 13 de Maio, realizou em sua séde social, á rua do Hospicio, 182, uma sessão solenne, a que compareceram, além da directoria e crescido numero de outros socios, alguns admiradores do Grande Morto.

Iniciados os trabalhos pelo respectivo presidente o sr. Francisco Sadock de Sá, que produziu apreciada oração, usaram da palavra, depois do orador official o academico Veiga Cabral, o abolicionista Ezequiel Mariano, os drs. Ferreira de Abreu e Jesuino de Abreu, o primeiro secretario Pedro da Silva Monteiro e muitos outros distinctos associados.

Findos os trabalhos, foi servida modesta mesa de doces, sendo ainda da palavra muitos dos cavalheiros presentes, sendo o brinde de honra levantado pelo consocio capitão Souza Laredo, terminando assim a aprazivel festa que a todos penhorou.

EXERCITO

Despacha hoje com o presidente da Republica o ministro da guerra.

Nesse despacho, entre outro decretos, serão assignados o de nomeação de ministro do Supremo Tribunal Militar e o de transferencia de alguns officiaes.

— Sabemos que a commissão encarregada da reorganização do Exercito, no seu plano de reforma, na enumeração que faz dos serviços geraes militares, inclue o estado maior (vulgarmente casa militar) do presidente da Republica.

A commissão assim procede, porque, nos termos da Constituição, este alto funccionario é o commandante em chefe das forças de terra e mar.

Este procedimento da illustre commissão é a affirmação solenne de que ao presidente da Republica, e, não ao chefe do estado-maior, como ora se pensa e pratica, aliás erradamente, compete esse commando, que de facto é exercido por s. ex. por intermedio do ministro da guerra.

—Em virtude de proposta do director do Arsenal de Guerra desta capital, será nomeado adjunto daquelle estabelecimento, o tenente do 31º batalhão de infanteria Hemeterio Augusto Pereira de Carvalho.

—Em virtude de requisição do conselho de guerra a que respondem os officiaes implicados nos acontecimentos de novembro ultimo, será remettida áquelle tribunal a escala dos conselhos de guerra, afim de poder o mesmo conselho responder as interpellações feitas pelos alferes Freire Jucá e Siqueira de Mello.

—Assumiu hontem o commando do 24º batalhão de infanteria o coronel Raphael Augusto da Cunha Mattos.

Os officiaes daquelle corpo receberam-no no portão do quartel general, felicitando-o pelo seu regresso ao commando do mesmo corpo.

No pateo do quartel do 24º tocou a respectiva banda de musica.

O coronel Cunha Mattos apresentou-se depois ás autoridades superiores do Exercito.

— Foi mandado apresentar á congregação da Escola Militar do Brasil, afim de servir nas bancas examinadoras, o alferes Perminio Carneiro Leão, que se acha praticando na estrada de ferro Central do Brasil.

Esse official logo que termine aquelle serviço voltará a exercer a commissão em que se acha.

—Ficou sem effeito o aviso que transferiu os segundos tenentes Antonio Ribeiro de Rezende e Rodolpho Vossio Brigido.

— O ministro da guerra permittiu a inauguração da linha telegraphica entre Margarida e Porto Murtinho, em Matto Grosso e bem assim requisitou providencias do seu collega da industria e viação para a entrega do mesmo trecho á repartição geral dos telegraphos.

— Tendo se apresentado á direcção geral de saude, por ter terminado a licença em cujo goso se achava, o medico adjunto dr. Annanias de Assis Baptista, encarregado do serviço sanitario da fortaleza de Santos, a direcção propoz que o mesmo medico fosse designado para servir junto á commissão encarregada da defesa do porto de Santos, sendo dispensado desse cargo o medico civil dr. Antonio José de Magalhães Junior.

— Foram mandados servir: no 6º batalhão de infanteria, o tenente do 29º Antonio Duarte da Costa Vidal e o alferes do 21º Theodoro da Costa e Silva; e no 26º da mesma arma, o alferes do 30º Manoel de Andrade Mello.

— Foi relevada a multa de 5 % imposta a Schneider & C., por haver excedido o praso marcado para entrega de munições para canhões 15 1.50 da mesma usina.

— Teve permissão para vir a esta capital o tenente do 12º regimento de cavallaria Eugenio Bockel.

— Obteve 6 mezes de licença para tratamento de saude o alferes José Augusto Soares.

— O major reformado Braz Odorico Alves Teixeira, teve licença para residir no Rio Grande do Sul.

— Trocaram de corpos entre si os alferes Herminio Pinto de Souza e Francisco Xavier Marques, este do 36º batalhão de infanteria e aquelle do 16º da mesma arma.

— Para o cargo de adjunto da repartição do estado-maior foi nomeado o capitão Francisco Serôa da Motta.

— Teve permissão para ir ao Paraná o medico adjunto dr. Euclides Merô Alves.

— Apresentou-se hontem ás altas autoridades militares o coronel José Zenobio da Costa, commandante do 4º batalhão de artilheria, vindo de Obidos.

— Como previmos hontem, foi reformado no posto de general de brigada o coronel João Pereira Maciel Sobrinho.

— Apresentou-se hontem ás altas autoridades, vindo do Paraná, o capitão Raphael de Menezes.

— Foi inspeccionado no Estado de Goyaz o tenente do 33º Joaquim Augusto de Oliveira e Silva.

— O embarque para os portos do norte se effectuará no dia 21 do corrente, ás 8 horas da manhã no antigo Arsenal de Guerra.

— Foi nomeado o major Americo Portocarrero para acompanhar hoje até o Arsenal de Guerra o major Agostinho Raymundo Gomes de Castro, afim de depor no conselho de guerra.

= Serviço para hoje:

Superior de dia o major Gasparino, dia ao districto um official do 23º, ao posto medico o dr. Oliveira Santos, o 24º dará a guarnição, o 1º os extraordinarios e o 9º regimento os officiaes para ronda.

Uniforme, 8º.

O sr. Manoel Fortunato de Araujo Castor, morador nesta capital, á rua Dona Eugenia C 2, propoz contra a União Federal, uma acção ordinaria sob os fundamentos seguintes;

No dia 28 de janeiro do corrente, diz o supplicante, a casa de sua residencia e propriedade foi, com flagrante desrespeito do art. 72 § 11 da Constituição Federal, occupada por agentes da Directoria Geral da Saúde Publica, que auxiliados por uma autoridade policial acompanhada de soldados, arrombaram o portão do gradil ao longo da rua e, invadindo o jardim arrancaram uma porta por onde penetraram no predio, praticando neste, no portão e no jardim, a pretexto de expurgo, os estragos e deteriorações descriptos nos documentos que acompanham a petição.

Durante seis dias o supplicante com sua familia não póde entrar no predio, pois o mesmo foi interdictado por meio de um edital da autoridade sanitaria.

Pelos motivos expostos o supplicante avaliando o damno material soffrido em 5:000$000, quer que a fazenda o indemnise do prejuizo soffrido.

A petição juntou o supplicante varios documentos perfeitamente legalizados.

PREFEITURA

A receita da Prefeitura no mez de abril proximo findo, foi de 3.378:143$018, incluindo o saldo que passou do mez de março, na importancia de 1.268:710$346.

A despeza no mesmo mez foi de .... 2.745:298$270, passando, portanto, para o mez de maio corrente o saldo de 632:944$748.

— Foi de 56:618$480 a receita do Montepio dos empregados municipaes, no mez de abril proximo findo, incluindo o saldo de 179:967$897 que passou do mez de março.

A despeza importou em 357:284$869, passando, portanto para o mez de maio corrente o saldo de 199:333$611.

— Foram hontem vistoriados os seguintes predios: n. 273 da rua S. Pedro, n. 28 da rua da Constituição e n. 16 da rua Uruguayana.

Amanhã serão vistoriados os seguintes: n. 311 da rua S. Pedro, n. 74 da rua Leopoldo e n. 4 da rua D. Maria Luiza.

— Terminará no dia 31 do corrente o praso dentro do qual, de accordo com o determinado no decreto n. 432 de 10 de junho de 1903, os srs. proprietarios deverão apresentar os mappas que lhes são exigidos pela referida lei, para o lançamento predial de 1906.

— Será iniciada por toda esta semana a construcção do grande galpão que, em sua estação central, servirá para o abrigo dos materiaes da Superintendencia do serviço da Limpeza Publica e Particular.

Egualmente terá começo por toda esta semana o que tambem, para o mesmo fim, vae ser construido na estação de Botafogo.

Na referida repartição já está concluida a construcção de novas cocheiras para os animaes ali existentes e proseguem, activamente, os trabalhos concernentes ao isolamento de uma parte de terreno destinado aos animaes contaminados por molestias graves.

Já está sendo construido o alicerce do [illegible] da estação central da mesma repartição com a rua Frei Caneca e a facha de 14 metros de terreno que será vendida em leilão.

— Será hoje enviada pelo prefeito ao Conselho Municipal a mensagem solicitando o credito da quantia de 787:000$000 destinada ao embellezamento do Campo de S. Christovão.

Este melhoramento, que os moradores daquelle bairro, não ha a negar, devem á tenacidade do intendente Campos Sobrinho, o qual foi incansavel, junto ao prefeito, no sentido de vel-o realizado o mais breve possivel, teve hontem a respectiva planta approvada, bem como o respectivo orçamento.

— Salvo motivo de força maior, será realizada no sabbado proximo, a cerimonia do lançamento da pedra angular do theatro Municipal.

— A Prefeitura rendeu ante-hontem a quantia de 72 199$502.

VIDA OPERARIA

União dos Machinistas Terrestres e Artes Correlativas— Hoje haverá sessão preparatoria de directoria.

Pede-se o comparecimento dos directores e associados, ás 7 horas da noite.

Communica-se aos associados que a 21 do corrente realizar-se-á a posse da nova directoria e inaugurar-se-á o retrato do finado Manoel Gandarely.

A séde social é na rua da Alfandega n. 135. Todas as noites acham-se dois directores, para attender aos associados.

Sociedade Nacional de Agricultura—Expõe hontem na casa Hortulania, á rua do Ouvidor, seda em meada e tecida, procedente de Nova-Trento, em Santa Catharina, que lhe foi offerecida pelo coronel Hyppolito Boiteux, por intermedio do dr. Costa Leite, 1º secretario daquella Sociedade e seu representante na Exposição de Florianopolis.

A Sociedade consignou na acta de sua ultima sessão um voto de applauso ao presidente da Republica pelos termos com que se referiu em sua mensagem ao Congresso á questão agricola, tendo sido interpretes desse sentimento, perante s. ex., o dr. Wenceslau Bello, presidente e o coronel Cornelio de Souza Lima, vice presidente.

Sociedade de Carpinteiros e Artes Correlativas — Reune-se hoje, ás 7 horas, o *comité* deliberativo para tratar dos serviços affectos á secretaria.

Amanhã haverá uma assembléa geral, na séde social, á rua Senhor dos Passos n. 82.

Associação de Classe União dos Chapeleiros — Em sua séde Avenida Passos n. 50, realiza hoje essa associação uma assembléa geral para tratar da sua fusão com o Club Protector dos Chapeleiros.

S. U. dos Foguistas — Sessão da directoria hoje, ás 6 horas, para interesses da classe.

Associação de Classe dos Operarios em Pedreiras — Reune-se hoje essa associação.

Associação de Classe União dos Manipuladores de Tabaco—Esta associação commemorou o seu primeiro anniversario em 12 do corrente, em sua séde á rua Senhor dos Passos n. 82, com uma sessão solenne.

Aberta a sessão, ás 8 horas da noite, pelo 1º secretario Patricio José Fernandes, este convidou á Federação das Associações de Classe a presidir os trabalhos para empossar o novo directorio, constituido dos seguintes senhores: Manoel Joaquim Torres, Patricio José Fernandes, Genuino da Silva Rosa, Januario José de Araujo, Antonio Corrêa Bittencourt, Ernesto José de Sant'Anna e Melchior Pereira Cardoso.

Depois de lavrado o termo de posse que foi assignado por todos os membros empossados, os representantes da Federação convidaram aos mesmos a acclamarem um companheiro para presidir os trabalhos, visto terem cumprido o seu mandato.

Sendo acclamado o socio Manoel Joaquim Torres, foi dada a palavra ao socio Melchior Pereira Cardoso, que, em nome da associação, demonstrou que a fundação desta foi determinada por uma questão de ordem e um principio de solidariedade para com as co-irmãs, e com o operariado universal.

Usaram da palavra, em seguida, o representante da Federação e os das seguintes associações: de Resistencia dos Marinheiros e Remadores, Liga dos Artistas Alfaiates, Centro Internacional dos Pintores, Associação de Classe dos Estucadores, União dos Machinistas Terrestres e Artes Correlativas, Sociedade de Classe União dos Marcineiros e Artes Correlativas, Associação de Resistencia dos Trabalhadores em Carvão, Centro dos Operarios Marmoristas, Sociedade de Carpinteiros e Artes Correlativas, Associação de Classe dos Operarios em Pedreiras e Associação Protectora dos Operarios Funileiros, Bombeiros e Gazistas.

Falaram depois diversos socios sendo depois dada a palavra ao sr. Melchior Pereira Cardoso para, em nome da Associação, agradecer o comparecimento das associações representadas e mais convidados.

Foi encerrada a sessão ás 10 horas e meia da noite.

Centro dos Machinistas dos E. U. do Brasil—Esse Centro, por motivos de força maior, transferiu a sua séde para a rua da Saude n. 108 (1º andar).

FALLECIMENTOS

Falleceu hontem, ao meio dia, em sua residencia, á rua Duque de Saxe n. 16, victima de arterio-sclerose, o dr. Affonso José de Mendonça, ha pouco chegado do Estado de Alagoas.

O seu enterro realiza-se hoje, ás 4 horas da tarde, no cemiterio de S. Francisco Xavier.

No cemiterio da Ordem Terceira de São Francisco de Paula, foi hontem sepultada a sra. d. Antonia S. Sayão Alves Branco, de 26 annos, casada e natural do Rio de Janeiro, tendo saido o enterro ás 5 horas da tarde, da rua dos Invalidos n. n. 139.

—Da rua do Mundo Novo n. 1, saiu hontem, ás 2 horas da tarde, para o cemiterio de S. João Baptista, o enterro da sra. d. Maria Trilho Amonieux, natural do Estado do Rio, casada e e de 25 annos de edade.

—Victimado por uma syncope cardiaca falleceu ante-hontem, á tarde, o estimado moço sr. Adolpho Ramos Ferreira, cartorario do Tribunal de Contas. Realizou-se hontem o seu enterramento, ás 5 horas, no cemiterio de S. Francisco Xavier, tendo sahido o feretro da rua Alice de Figueiredo n. 7. Era natural de Matto Grosso, casado e tinha apenas 28 annos de edade.

—Baixaram no dia 14 á sepultura, no cemiterio de S. Francisco Xavier, os restos mortaes de Augusto Cesar, velho republicano, estimadissimo pelas suas bellas qualidades de caracter e de coração.

Augusto Cesar desempenhava ultimamente o cargo espinhoso de chefe da contabilidade da E. de F. Oeste de Minas.

— Falleceu hontem na cidade de Goyaz, o coronel Hermenegildo Lopes de Moraes, abastado capitalista e chefe politico naquella capital.

O finado era pai do deputado Hermenegildo de Moraes.

— Foi ante-hontem sepultado no cemiterio da Ordem 3ª da Penitencia o corpo do sr. José Luiz Carneiro de Azeredo, solteiro e de 53 annos de edade, fallecido na casa n. 24 B da rua Jorge Rudge, de onde saiu o enterro.

— Em um carneiro do cemiterio de São Francisco Xavier, foi ante-hontem sepultada a sra. d. Francisca Coelho Roma, fallecida á rua Barão do Sertorio n. 11. Era natural de Pernambuco, viuva, e tinha 60 annos de edade.

—Ante-hontem á tarde, na rua Barão de Pirassinunga n. 83, exalou o ultimo alento a respeitavel senhora d. Maria Angelica Corrêa Machado, mãe dos inspectores seccionaes Alfredo Corrêa Machado, da 1ª, e José Corrêa Machado, da 2ª delegacias urbanas.

O saimento effectuar-se-á hoje, ás 4 horas da tarde, para o cemiterio de S. Francisco Xavier.

— Sepultaram-se hontem:

No cemiterio de S. Francisco Xavier:

[illegible], filha de Alfredo Corrêa Feliz, 6 mezes, [illegible] Bemfica, 7; Oswaldo de Souza, filho de Amancia de Souza, 2 1|2 annos, rua S. Leopoldo 123; Vicente Lopes Lobal, 61 annos, casado, rua da Misericordia 106; Marcellino Ferreira dos Santos, 72 annos, casado, rua Barão da Gamboa 2 A; Agostinho José Ribeiro, 47 annos, solteiro, rua Emerenciana 17; Elvira de Castro e Silva, 22 annos, solteira, rua Haddock Lobo 187 A; Veras Pimentel, 18 annos, solteira travessa da Boa Vista 2; Joaquina da Silva, 35 annos, solteira, fallecida no hospital de N. S. da Saude; Felix Raymundo da Silva, 40 annos, casado, rua Miguel Angelo 37; Francisco Nunes Duarte, 32 annos, solteiro, examinado no Necroterio; Antonio Azevedo, 40 annos, casado, examinado no Necroterio; Paulo Apollinario da Silva, 8 annos, fallecido no hospital da Misericordia; Zeno, filho de Zenobio Rodrigues do Couto, 3 mezes, rua Corrêa de Oliveira 6; Moacyr, filho de João Cordovil de Siqueira e Mello, 17 mezes, rua Doutor Sá Freire 67; Francisco de Maria, 65 annos, casado, fallecido na Ilha do Governador; Maria Angelica Corrêa Machado, 66 annos, viuva, rua Barão de Pirassinunga 3; Miguel Pereira da Silva, 64 annos, solteiro, rua [illegible] Gaspar Placido, 37 annos, fallecido no hospital da Misericordia; Maria da Gloria Martins, 24 annos, casada, travessa das Partilhas 64; João Diego, 28 annos, solteiro, rua Costa Lobo 29; Dalva, filha de Alfredo Pereira Nunes, 9 mezes, rua Bomfim 48; José, filho de Saturnino Gonçalves Nobrega, 1 hora, rua Doutor Sá Freire 51; Theodoro, filho de Polucena Gomes, 1 1|2 anno, rua Parahyba 2 Q; Manoel, filho de Manoel Baptista dos Santos, 5 dias, rua Senador Alencar 12; Olinda, filha de Feliciano Pereira Gonçalves, 8 mezes e 19 dias, rua Duque de Caxias 15; José, filho de Jesuina Maria da Conceição, 2 mezes, rua Padre Miguelino n. 73 A;

No cemiterio de S. João Baptista:

Maria, filha de Joaquim José da Costa, 4 mezes, rua Conselheiro Bento Lisboa 72; Eduardo, filho de Manoel Pereira Longra, 6 annos, rua Pedro Americo 44; Julio Victorino da Silva, 62 annos, solteiro, rua Ypiranga 26; Pedro Paulo de Menezes, 33 annos, solteiro, rua Pedro Americo 138.

—Sepultaram-se ante-hontem:

Maria da Conceição, 36 annos, casada, rua Uruguay 16; José Mina, 126 annos, casado, rua Marciliano Dias 14; Sylvio, filho de Onias Salathiel Pereira, 3 mezes, rua Francisco Eugenio 85; Sylvia, filha de Gastão Ferreira Baptista, 7 mezes, rua Visconde de Sapucahy 157; Edith, filha de Eduardo Henrique Riedel, 2 annos, rua Paraná 25; Francisco Ximenes Pires, 31 annos, solteiro, falleceu no Hospital da Misericordia; Waldemiro, filho de Albina Pereira Soares, 14 mezes, travessa de S. Sebastião 49; um feto, filho de João Felippe de Lima Tavares, rua do Chichorro 78; Djalma, filho de Rosa Augusta da Silva, 5 annos, rua de S. Christovão 44; Virgilio Ferreira de Souza, 10 annos, fallecido no Hospital da Misericordia; José Domingos Sereno, 56 annos, viuvo, rua de S. Francisco da Prainha 25; Alayde, filha de José Teixeira de Carvalho, 1 mez, rua Theophilo Ottoni [illegible] de Paulo Xerez, 8 dias, rua Dr. Joaquim Meyer 8 E.

Eugenia José Rodrigues, 15 annos, solteira, fallecida no Hospital da Misericordia; Theodora, filha de José Gonçalves, 2 annos e 5 mezes, Chacara da Floresta; Antonio, filho de Antonio Cortez, 4 mezes, rua Dr. Nascimento Silva 4; Rosa Maria de Jesus, 43 annos, casada, rua Maria Eugenia 12; Manoel Teixeira Bastos, 23 annos, solteiro, fallecido no Hospital de S. João Baptista.

—No cemiterio da Penitencia:

João Furtado Morgado, 39 annos, casado, fallecido no Hospital da Penitencia.

No cemiterio do Carmo:

Antonio Pereira Madeira, 73 annos, viuvo, fallecido no hospital do Carmo.

Martiniano Gonçalves dos Santos, 80 annos, solteiro, rua da Matriz n. 26.

—Na cidade de Ponte Nova, Minas, falleceu no dia 13 do corrente mez, a exma. sra. d. Sebastiana Canuta do Monte Serra, digna esposa do sr. Arthur Serra, redactor da *Alvorada*.

A digna senhora, cujo passamento causou naquella cidade o mais fundo sentimento de pezar, deixou na orphandade quatro filhos menores.

ACTOS FUNEBRES

Tenente-coronel dr. Jayme Benevolo

D. Julieta Teixeira Benevolo e seus filhos, d. Elisa Teixeira e Souza e suas filhas, Horacio Teixeira e Souza e senhora, Antonio Teixeira e Souza e senhora, dr. Tobias Corrêa do Amaral e senhora, conego dr. Ananias Corrêa do Amaral, o dr. Vicente Liberalino de Albuquerque e senhora, Antonio Xavier Almadas e senhora, agradecem ás pessoas que acompanharam o enterro de seu extremoso marido, pae, genro, cunhado e primo dr. **Jayme Benevolo**, e de novo as convidam para assistir a missa do setimo dia que por sua alma mandam rezar amanhã, quinta-feira, 18 do corrente, ás 9 horas, na matriz de Santa Rita; pelo que se confessam mais uma vez eternamente gratos.

Eduarda Augusta Gaspar Guimarães

Alfredo Guimarães e seus filhos, summamente reconhecidos a todos os amigos e parentes que se dignaram acompanhar a ultima morada os restos mortaes de sua extremosissima esposa e mãe **d. Eduarda Augusta Gaspar Guimarães**, novamente rogam aos mesmos e as mais pessoas de sua amizade o obsequio de assistir á missa de setimo dia, que pelo eterno descanso da alma da mesma finada mandam celebrar hoje, quarta-feira, 17 do corrente, ás 9 horas, na egreja de S. Francisco de Paula, antecipando seus eternos reconhecimentos.

D. Maria Justina de Araujo Seixas

Flavio de Seixas Breuck, seus irmãos d. Josephina de Araujo Seixas Breuck, José Francisco de Seixas, convidam seus parentes e pessoas de suas amizades para assistir uma missa de trigesimo dia que fazem rezar na egreja de S. Francisco de Paula, amanhã, quinta feira, 18 do corrente, ás 9 horas, por alma de sua sempre lembrada avó e mãe d. **Maria Justina de Araujo Seixas** por este acto confessam-se gratos.

Manoel Pereira de Moraes

Isaura Pereira de Moraes, Cleto Pereira de Moraes, sua esposa e filhos, João Pereira de Moraes e sua esposa (ausentes), Manoel Corrêa de Moraes Junior, José Pereira de Moraes, dr. José Ayres Netto e sua esposa (ausentes), Luiz de Rezende & C., Alberto Cesar de Araujo e Benedicto Ayres da Gama Bastos, filha, irmãos, sobrinhos, cunhados, socios e amigos, agradecem a todas as pessoas que compareceram á missa do setimo dia do finado **Manoel Pereira de Moraes**, e de novo convidam a todos seus amigos e parentes para assistir a missa do trigesimo dia que, por alma do mesmo finado, mandam celebrar na egreja de S. Francisco de Paula, amanhã, quinta-feira, 18 do corrente, ás 9 horas.

SPORT

TURF

JOCKEY-CLUB

Encerram-se amanhã e não hoje, como hontem noticiámos, as inscripções para a corrida de domingo.

FOOT-BALL

BANGU' VERSUS FLUMINENSE

Domingo ultimo, no vasto campo do Bangú Athletic-Club, foi jogado um *match* entre os «foot-ballers» deste club e os do Fluminense.

A assistencia foi bastante regular e a victoria decidiu-se pelo Bangú por cinco goals a tres do Fluminense.

Foi «referee» o sr. E. Etchegaray e de «linesmen» os srs. Cosé, do Fluminense e Villas Boas, do Bangú.

A organisação dos «teams» obedeceu á seguinte ordem:

BANGU'

«Goal-keeper» —Frederico Jacques.

«Full-boocks»— H. Joanense e G. Hellonel.

«Half boocks»—Delcque, Seconde e Fortes.

«Forwards»—Storcks (captain) G. Proter, F. de Barros, P. Boquealino e José Carregal.

FLUMINENSE

«Goal-keeper» — Luiz Nobrega.

«Full-boocks» —W. Murray e Silva Costa.

Half-boocks—Joaquim Araujo, M. Rocha e F. Waiz.

«Forwards»— A. de Castro, Maya, Duff Cox e Paula Souza.

CYCLISMO

CLUB ATHLETICO DIAS DACARÉ

Este querido gremio sportivo levou a effeito domingo ultimo na Aldeia Campista mais uma bella festa.

Não faltaram, como de costume, os attractivos que ornam as reuniões deste novel club.

Lá estavam as gárrulas senhoritas de sempre a animar os esforçados amadores, que disputaram com a costumada bravura os páreos marcados no artistico programma com que a cavalheiresca directoria nos mimoseára.

Della constavam tres turnos de tiro ao alvo, que foram ganhos pelos srs. Francisco Guimarães, Antonio de Souza Gouveia e João Marques, que fizeram respectivamente 39, 42 e 39 pontos, cabendo os segundos logares aos srs. Ventura da Conceição, Antonio Rodrigues e Francisco V. de Azeredo Coutinho, com 36, 40 e 36 pontos.

As corridas deram o resultado seguinte:

1º pareo —Pedestre—Jacintho Alves Vieira 500 metros.

Não se realizou.

2º pareo— Espontaneo Club —2.500 metros — Bicyclette — 3ª turma: Albatroz em 1º e Lyra em 2º logar.

3º pareo — Francisco Guimarães — 250 metros — Pedestre — 3ª turma. Chonta vencedor; não houve 2º logar.

4º pareo — Correio Gallego — 200 metros — Bicyclette —4ª turma: Juper em 1º e Lyra em 2º logar.

5º pareo — Hans Friderick Antonio Martesa — 750 metros — Pedestre —1ª turma: Zuro em 1º e Xerxes em 2º logar.

6º pareo — Alfredo Mohrstedt — 8.000 metros — Bicyclette — 2ª turma. Não se realizou.

7º pareo — Athletic Foot-ball Club — 500 metros — Bicyclette — 1ª turma. Não se realizou.

Terminou a bella festa ás 5 1|2 horas da tarde, retirando-se satisfeitos todos os convidados.

ALFANDEGA

Esta repartição arrecadou hontem a quantia de 251:937$743; sendo, em ouro 66:129$202 e em papel 185:808$541.

—Sabemos que o inspector, em breves dias, fará chegar ás mãos do ministro longa e arrazoada exposição, referente não só ás tarifas como ás difficuldades com que tem lutado afim de trazer o serviço nas condições satisfactorias em que se acha.

Tem dado margem aos embaraços que, quasi diariamente, surgem nas differentes secções e dependencias desta repartição—na parte relativa á escripta, a deficiencia do pessoal. O que actualmente se acha em effectivo serviço e que se multiplica em esforços para trazer a escripturação em dia como se encontra, além de estar desfalcado em 16 funccionarios, que estão fóra em desempenho de diversas commissões, é menor que o pessoal de que se compunha esta alfandega no anno de 1869.

O inspector espera que o ministro, tomando em consideração as razões que apresenta, providencie no sentido de ser melhorada a situação em que se acham os seus jurisdiccionados.

—Os manifestos das embarcações abaixo designadas foram entregues aos seguintes escripturarios: ao sr. Lehmann, o do vapor allemão «Coblenz», vindo de Bremen consignado a Herman Stoltz & C.; ao sr. Balthazar, o do vapor francez «Les Alpes», vindo de Genova consignado a Antunes dos Santos & C.; ao sr. Pamplona, o do vapor allemão «Ballagio», vindo de Nova York consignado a Theodor Wille & C.; ao sr. Ewerton, o do vapor inglez «Acon», vindo de Sunderland consignado a Wilson Sons & C.; e ao sr. Montenegro, o do vapor inglez «Glanton», vindo de Cardiff consignado a Wilson & C.

—Por despacho de hontem foi mandado desembaraçar o vapor inglez «Liverpool»; devendo, porém, pagar direito em dobro avaliados em 1.239 francos, ou 816$000, ao cambio actual, importancia esta relativa a uma mala que deixou de desembarcar, por haver desapparecido de bordo.

—Foram concedidos passes de saida ás seguintes embarcações: vapores, inglez «Bersby», para Bahia Blanca; francez «Atlantique», para Buenos; nacional «Porto Alegre», para Montevidéo; e hiate tambem nacional «Gama», para Cabo Frio.

—O inspector proferiu hontem os despachos abaixo nos requerimentos seguintes: Alfredo Ismael Pereira da Cunha, «apresente novo livro»; Ferreira Serpa & C., «á commissão das avarias para proceder de accordo com o artigo 247 da Consolidação»; Affonso Silva & C., «relevados»; Zenha Ramos & C., «informe o sr. Andrade. Junte-se os despachos.»

O vapor allemão «Coblenz» está descarregando para os trapiches da Ordem, Saude e Rio de Janeiro.

—Reuniu-se hontem a commissão arbitral composta dos srs.: Carlos Raynsford, Joaquim da Silva Magalhães, Jansen Muller e Carlos José Ribeiro Braga.

A commissão tomando conhecimento do recurso interposto pela firma commercial Eduard Ashworth & C., contra a decisão da commissão de Tarifas, resolveu contra a recorrente mantendo a classificação do «tecido de fantasia comprehendido entre os do artigo 153.»

— Quando hontem, á tarde, um empregado de importante casa commercial da nossa praça procedia pagamentos no «guichet» do fiel Reginaldo Guimarães, este zeloso funccionario da thesouraria encontrou uma cedula falsa de 20$000, de n. 456.781, a qual retirou dentre as demais, entregando-a ao thesoureiro que fez a respectiva apprehensão.

Hontem mesmo foi a alludida cedula enviada á Caixa de Amortisação que a inutilizou.

— Tiveram permissão para descarregar para terra as embarcações seguintes: vapores «Italys», «Guasca», «Isabel», «Recife» e escunas «Walter» «Felix».

— Reuniu-se hontem a Commissão de Tarifas, julgando duas questões que lhe foram affectas.

— O inspector requisitou hontem, da Casa da Moeda para a thesouraria desta alfandega, sellos do consumo na importancia de 212:260$000.

— Assignaram termos de entrada os commandantes das seguintes embarcações: «Recife», «Manáos», «Itatiaya», e «Prudente de Moraes».

— Foi concedido despacho livre de direitos a 207 peças especiaes para canalisação d'agua, vindas de França a bordo do vapor inglez «Buffon», e destinadas á Inspecção Geral de Obras Publicas.

— No armazem n. 6 desta repartição existe um encapado vindo pelo vapor inglez «Magdalena» em 28 de abril de 1904, remettido pelo Museu de La Plata ao director do Museu Nacional do Rio de Janeiro.

— Hoje deverá ser entregue o processo de crime de contrabando a que responde a firma commercial de nossa praça Adolpho Veiga & C., estabelecida á rua de S. Pedro n. 57.

Segundo ouvimos, acha-se provada a criminalidade da alludida firma, que, em tambores de ferro, pretendeu passar um contrabando de drogas medicinaes, o qual foi apprehendido pelo conferente Coimbra, no mez findo.

E. F. Central do Brasil

De um zeloso funccionario que se acha em exercicio no ramal de S. Paulo, recebemos, ha dias, uma carta em que nos descreve, em termos de maxima indignação, o procedimento de um agente daquelle ramal para com um conductor que ali chegára.

Fazemo-nos em campo afim de syndicar o que havia de exagero ou paixão na detalhada carta e chegámos á conclusão de ser ella a expressão da verdade.

O facto deu-se no dia 7, na estação da Penha, entre o respectivo agente e um conductor que chefiava um dos trens que correm do Norte áquella estação, tendo o alludido conductor de fugir ante o revolver do furibundo agente, afim de não ser assassinado.

H... occorrencias, que, seguindo o curso regulamentar, chegaram ao escriptorio do movimento.

O desassisado inspector, ao receber as occorrencias, chamou a esta capital a victima contra quem está procedendo; deixando ao seu bel-prazer o aggressor, que o unico mal ... que teve foi o de — muito á vontade — forjicar um pseudo inquerito que foi mandado abrir pelo trafego inspector; inquerito este que além de fugir do ponto capital—o facto delictuoso que o motivou — suggeriu medidas absurdas que, sendo sempre repellidas pelo dr. Alberto de Andrade Pinto, foram aceitas pelo infantil engenheiro!...

Para tão grave facto, quão desrazoadas providencias, chamamos a attenção do criterioso sub-director do trafego, afim de que não continue o protegido delinquente a commetter tropelias e acções menos decentes e incompativeis com os brios do pessoal desta importante via-ferrea.

— Foram concedidos 30 dias de licença ao conferente de 3ª classe João da Silva Nunes.

— A estação maritima da Gamboa tinha ante-hontem um «stock» de 3.405 saccas de café em grão.

— Na repartição competente, prestou a fiança respectiva o conferente Lycurgo Antonio França.

— Foi mandada pagar a quantia de réis 8:014$775, á «Société Anonyme des Usines de Bossina le Comte», importancia de fornecimentos feitos á Estrada em fevereiro ultimo.

— O requerimento em que o ex-conductor de trem Eugenio Candido da Silva Rosas pede readmissão, foi enviado á inspectoria do movimento para prestar a competente informação.

— Sabe... as punições a que ha dias nos referimos, impostas aos já tão sacrificados cabineiros, podemos, adeantando, garantir áquelles humildes funccionarios que a unica providencia tomada, «de accordo com a justiça e a razão», foi a de mandal-os communicar, com tres dias de antecedencia, quando tiverem de adoecer!...

Já é ser perspicaz!!

— Segundo nos informam, será demittido por abandono de emprego um praticante de telegrapho.

— Está servindo, provisoriamente, na estação de Mangueira, o conferente Paulo Pereira Cardoso.

— Acha-se nesta capital o engenheiro José Luiz de Araujo, chefe de deposito de Palmyra.

— Foram classificados nas provas ultimamente realizadas no concurso para auxiliares de escripta, 49 candidatos, cujos nomes não damos por falta de espaço; podendo, entretanto, os interessados irem á estação Maritima onde está affixado o respectivo edital.

— No proximo despacho da viação será assignado o decreto aposentando o 2º escripturario da secretaria Licinio Rodrigues Fróes.

E' mais uma das muitas violencias e arbitrariedades esta aposentadoria a «muque», visto o sr. Fróes estar com um anno de licença concedida pelo Congresso e em cujo goso só tem tres mezes e dias!

— Na estação Maritima foram recebidos ante-hontem 92.249 kilogrammas de café.

— Na estação supra citada irá servir o conferente Alcino da Silva Rocha, que tem exercicio em uma das estações do interior.

— As provas oraes para o concurso que se está realizando nesta Estrada, serão chamados diariamente cinco candidatos, sendo o tempo, para cada materia, de 15 minutos, conforme o programma approvado pela directoria.

COUPONS

Das senhoritas Maria e Isaura Pires, em intenção á alma de seu pae, recebemos 350 *coupons* de diversas companhias, para os nossos pobres.

—Commemorando o natalicio de sua avó Luiza Rizzo, as meninas Christina e Luiza nos enviaram 900 *coupons* para o Instituto de Protecção á Infancia.

—Do sr. Antonio da Rocha Lima, recebemos 600 coupons para o velho actor Amado.

ESMOLAS

Para a viuva Guilhermina da Piedade recebemos de um anonymo a quantia de 1$000.

MALA DE RESPOSTAS

Sr. A.—E' preciso ser formado em direito... ou contar com o opoio de pistolões politicos.

Eis ahi, meu caro senhor.

MARINHA

Conforme dissemos hontem, sob consta, o ministro da marinha não se conformou com a despronuncia do capitão de mar e guerra Emilio de Miranda Ferreira Campello, lavrada pelo conselho de investigação a que foi elle submettido.

Em vista dessa solução, passará aquelle official a responder a conselho de guerra, que talvez seja presidido por um dos contra-almirantes Rodrigo da Rocha ou Huet Bacellar.

— Apresentou-se hontem ás autoridades superiores de marinha o contra-almirante Baptista de Leão, que, como noticiámos, acaba de ser nomeado membro effectivo do conselho naval.

— Na auditoria de marinha, deve reunir-se, a 22 do corrente, o conselho de guerra a que responde o commissario de 4ª classe 2º tenente Juvencio Affonso de Oliveira.

— Foram graduados: em capitão de fragata, o capitão tenente Adolpho Joaquim Penna; em 1º tenente, o 2º Arthur Duarte.

— O 1º tenente Theodoro Jardim foi desligado do corpo de infanteria de marinha.

— Tiveram ordem de embarcar: os segundos-tenentes Vicente Augusto Rodrigues e Francisco Junqueira de Oliveira, no cruzador «Barroso»; os fieis de 1ª classe Olegario Abdon Góes Vianna e de 2ª Epaminondas Coelho Santiago, este no vapor «Andrada» e aquelle na canhoneira «Acre».

— Passou do navio-escola «Primeiro de Março» para o cruzador «Barroso» o 1º tenente Fernando Ferreira da Silva.

— Para servir no Corpo de Marinheiros Nacionaes foi nomeado o cirurgião de 5ª classe 2º tenente dr. Carlos Lindgren.

— No Corpo de Marinheiros Nacionaes foi alistado, por tres annos, o voluntario José Ignacio Guimarães.

— Por portarias de hontem, foram nomeados fieis de 2ª classe do corpo de officiaes inferiores da Armada Octavio Lourenço Sanjurjo e Francisco Ribeiro Vianna.

— No Hospital de Marinha desta capital occorreu o fallecimento do marinheiro nacional de 2ª classe Pedro Ludgero.

— Foi hontem nomeado José Gothardo Netto para o cargo de auxiliar da estação pluviometrica de 2ª ordem da Directoria de meteorologia da repartição da Carta Maritima, na cidade de Natal, Estado do Rio Grande do Norte, em substituição a Manoel Ferreira Itajubá exonerado a seu pedido.

— Segundo telegramma do commandante da divisão naval do norte, dirigido ao chefe do estado-maior da Armada, embarcou para esta capital, enfermo, o 1º tenente Antonio Muniz Barreto de Aragão, commandante do aviso «Tocantins».

— Foram hontem concedidas, para tratamento de saude, as seguintes licenças aos officiaes abaixo:

De tres mezes, ao guarda-marinha confirmado Francisco Dias Ribeiro; de um mez, ao 1º tenente Octavio de Lima e Silva; de dois mezes, ao enfermeiro naval de 2ª classe, Ignacio Martins; de tres mezes, ao sub-ajudante de machinista, João do Nascimento Firmino; de um mez, ao ajudante machinista guarda-marinha Geraldino Coelho de Almeida.

Foram naturalizados cidadãos brasileiros: o subdito hespanhol Angelo Fernando Solis e os portuguezes José Pinto Teixeira e Albino Duarte.

MORTALIDADE

Durante a semana de 8 a 14 do corrente, falleceram nesta capital 281 pessoas, sendo 176 do sexo masculino e 105 do sexo feminino; dos quaes 201 nacionaes, 78 estrangeiros e 2 cuja nacionalidade não foi reconhecida.

Durante o mesmo periodo, registraram-se 323 nascimentos, realizando-se 44 casamentos.

O coefficiente da mortalidade por mil habitantes foi de 16,19 e a média diaria de obitos de 40,14, contra 36,14 da semana antecedente e 49,85 de egual periodo de 1904.

Os obitos occorreram: 187 em domicilios, 91 nos diversos hospitaes e asylos e 3 em logares ignorados.

Concorreram para o obituario as seguintes molestias:

Febre amarella 18, variola 3, sarampo 1, coqueluche 1, grippe 11, febre typhoide (typho abdominal) 1, beriberi 1, erysipela 1, paludismo chronico 2, tuberculose pulmonar 58, outras tuberculoses 3, infecção purulenta, septicemia (excepto a puerperal) 1, canceros e outros tumores malignos 2, molestias do systema nervoso 25, molestias do apparelho circulatorio 41, molestias do apparelho respiratorio 37, molestias do apparelho digestivo 40, molestias do apparelho urinario 10, septicemia puerperal (febre, peritonite e phlebite puerperaes) 2, molestias da pelle e do tecido cellular 1, molestias da primeira edade e vicios de conformação 9, debilidade senil 5, mortes violentas (excepto suicidios) 7 e suicidios 1.

DIA SOCIAL

DATAS INTIMAS

Fazem annos hoje:

As senhoritas: Maria Eponina de Moraes e Silva, Ermelinda de Souza e Mello, Antonia e Maria Pereira Nunes, Julieta Cardoso e Noemia de Castro Vianna.

As exmas. sras.: d. Leopoldina de Andrade Fonseca, d. Paula B. dos Santos Costa, d. Carolina Alves de Barros, d. Rita de Queiroz Mattoso, d. Etelvina de Almeida Costa, d. Nair Gonçalves Leandro e d. Amalia Real da Costa.

E os srs. dr. Manoel Luiz Martins, Joaquim Pereira da Silva Cunha, Euclydes Augusto de Almeida, major Miguel Joaquim Rangel de Azevedo, José Maria de Oliveira Vianna Junior, Carlos Teixeira de Carvalho, Geraldino Octaviano da Silveira e Arthur Alves Barbosa.

— Mais um anniversario natalicio completa hoje a exma. sra. d. Rita Maria Rodrigues Mattoso da Cunha, esposa do sr. José Augusto da Cunha, escripturario da Santa Casa da Misericordia.

— O conceituado negociante sr. Francisco Fernandes Palha faz annos hoje.

— Vê passar hoje o seu 83º anniversario natalicio a veneranda sra. d. Emilia Carolina Canongia, mãe do dr. Alfredo Canongia e avó do secretario da legação do Brasil em Tokio, dr. Luiz Guimarães Filho.

— Passa hoje o anniversario natalicio da graciosa Belmira, dilecta filha do tenente Julio Ribeiro Sobral, conhecido industrial em Nictheroy.

— Conta hoje mais um anniversario natalicio o capitão Julio Cruvello d'Avila, funccionario da Camara Municipal de Nictheroy.

— Completa hoje mais um anno de existencia o innocente Amador, filho do sr. Julio Paim, empregado da carta cadastral.

— O sr. Elias Antonio Lopes Duque Estrada solemnisa hoje o natalicio de sua gentil filha, senhorita Duque Estrada.

— Festeja hoje annos a exma. sra. d. Philomena Rosa da Cunha, consorte do digno funccionario da Alfandega, sr. José Luiz da Cunha.

— Faz annos hoje o sr. Alvaro de Andrade Camara, empregado no commercio desta capital.

— O sr. João Pereira Cano, empregado no commercio desta praça, festejou hontem o anniversario de seu filhinho Octavio.

— Conta hoje mais um anno de edade o sr. Wenceslau Ferreira Vianna, praticante do Correio Geral.

— Faz annos hoje o sr. Carlos Barcellos.

— Completa hoje o seu primeiro anniversario natalicio o interessante Waldemar, filho do sr. Victorino Bento Raymundo Bahia.

— O sr. Alberto Albernaz, empregado despachante da estação Maritima, faz annos hoje.

— Mais um anno de edade conta hoje a gentil senhorita Olga Macedo, filha do sr. João Armindo dos Passos Macedo.

— Completou hontem mais um anno de existencia a exma. sra. d. Cecilia Moraes, distincta directora do externato Moraes.

— Com jubilo registramos hoje o anniversario do major Manoel Vaz de Barros, digno 1º official da secretaria da guerra.

Ao illustre funccionario será feita alta e significativa manifestação de apreço.

— Mais um anno de existencia conta hoje a gentil senhorita Florentina Leal Turgilho.

— Faz annos hoje o sr. Alvaro de Andrade Camara, empregado no commercio.

— O sr. Mario Philomeno, interessado da «Maison Acre», festeja hoje o seu anniversario natalicio.

BAPTISADOS

Na egreja de Sant'Anna realiza-se hoje o baptismo do menino Waldemar, filho do sr. Victorino Bento Raymundo Bahia e d. Cecilia Bahia.

Servirá de padrinho o sr. Virgilio de Souza Tenorio, funccionario da Bibliotheca e Museu da Marinha.

Secção Charadistica

Torneio de abril e maio

PREMIOS—Ao 1º DECIFRADOR uma duzia de retratos, offerecida pelos srs. Lopes & Comp., photographos estabelecidos á rua da Carioca n. 52, sob.; ao 2º e ao autor do MELHOR TRABALHO, um romance.

DECIFRADORES

Eugénie, Juca Rego, ...as. Sans Krito e A... Pe...bat, 165 pontos; ...a um. Compadre Futrica, 155 pont...; ...B. de Campos e Olguin 140 pont...; ...a um e Pery Quito 130 pontos.

Problema n. 121

CHARADA AUXILIAR

VIZ—AVE
BO—ANIMAL
CA—ANIMAL
LA—AVE
INSECTO

COMPADRE FUTRICA.

Problema n. 122

CHARADA BISADA

3—Na ilha vi o insecto—2

EUGÉNIE.

Problema n. 123

CHARADA SYNCOPADA NOVISSIMA

4—A pedra mineral está na bocca do animal—2

PRINCIPE VA... FAVAS.

Problema n. 124

ENIGMA TYPOGRAPHICO

(Ao cidadão Tertuliano Azevedo)

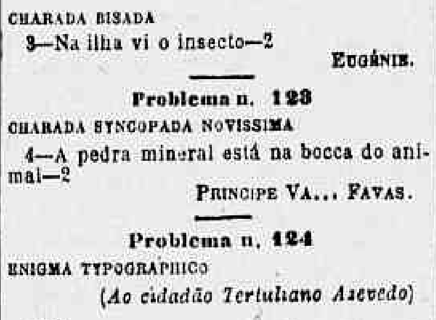

PERY QUITO.

Problema n. 125

CHARADA PITTORESCA

(Ao Ras Coa)

O do Domingos foi preso em uma galeria—2-1.

BANDEIRA.

RECTIFICAÇÕES: — A 1ª pedra do enigma por iniciaes é A e não M. No enigma pittoresco deve-se ler 13 e não como saiu.

CORRESPONDENCIA

Fritz Mack.—Recebemos hontem a vossa carta datada de 10. Aguardamos ordens do caro collega sobre os bellos trabalhos.

Rei Costella

LOTERIAS

NACIONAL

Resumo dos premios da n. 94 — 142ª loteria da Capital Federal, extrahida em 16 de maio de 1905—plano n. 94.

PREMIOS DE 15:000$000 A 200$000

39000....	15:000$000	17979....	200$000
1173....	1:500$000	23153....	200$000
3740....	600$000	28613....	200$000
7215....	200$000	28613....	200$000
8640....	200$000	29287....	200$000
9147....	200$000	29700....	200$000
14791....	200$000	33394....	200$000
15051....	200$000		

APPROXIMAÇÕES

38999	e	39001	200$000
1172	e	1174	50$000
3739	e	3741	50$000

DEZENAS

38991	a	39000	60$000
1171	a	1180	20$000
3731	a	3740	20$000

Todos os numeros terminados em 00 têm 8$000.

Todos os numeros terminados em 0 têm 2$000 exceptuando-se os terminados em 00

J. L. Modesto Leal, presidente.
J. T. de Cantuaria, escrivão.

ESPERANÇA

Resumo dos premios da 16ª loteria do plano n. 150 extrahida em Aracajú em 16 de maio de 1905.—988ª extracção.

PREMIOS DE 20:000$ A 200$000

38278....	20:000$000	31940....	200$000
52480....	3:000$000	36264....	200$000
18845....	2:000$000	41240....	200$000
21731....	1:000$000	42556....	200$000
6173....	500$000	44967....	200$000
16860....	500$000	55242....	200$000
9241....	200$000	56496....	200$000

APPROXIMAÇÕES

38277	e	38279	200$000
52479	e	52481	100$000
18844	e	18846	100$000
21730	e	21732	50$000

DEZENAS

38271	a	38280	20$000
52471	a	52480	20$000
18841	a	18850	20$000
21731	a	21740	20$000

Todos os numeros terminados em 78 têm 4$000.

Todos os numeros terminados em 8 têm 2$000, exceptuando-se os terminados em 78.

J. C. de Oliveira Rosario

Avisos

Dr. Daniel de Almeida — Consultorio, rua da Alfandega n. 79; residencia, rua Marquez de Abrantes n. 28.

Dr. Abel Noronha—Medico—Consultas: rua do Cattete n. 35, das 8 ás 9; rua Santo Amaro n. 45.

CORREIO. — Esta repartição expedirá malas pelos seguintes paquetes:

Hoje

Porto Alegre, para Santos e mais portos do sul até Montevidéo, Matto Grosso e Paraguay, recebendo impressos até ás 7 horas da manhã, cartas para o interior até ás 7 1/2, idem com porte duplo e para o exterior até ás 8.

Guasca, para Santos, Paranaguá e Antonina, recebendo impressos até ás 7 horas da manhã, cartas para o interior até ás 7 1/2, idem com porte duplo até ás 8.

Les Alpes, para Santos, Rio da Prata, Matto Grosso e Paraguay, recebendo impressos até ás 8 horas da manhã, cartas para o interior até ás 8 1/2, idem com porte duplo e para o exterior até ás 9.

Rio Amazonas, para Las Palmas e Genova, recebendo impressos até á 1 hora da tarde, cartas para o exterior até ás 2 e objectos para registrar até ás 12 da manhã.

SECÇÃO LIVRE

Estado do Rio

AO SR. DR. JOÃO FERNANDES DA COSTA THIBAU

Carta aberta (*)

Eis-me aqui.

Ao ler seu artigo publicado no *Correio* de 7 do corrente, caiu-me a alma aos pés por ver o nome de um collega subscrevendo tamanha moxinifada, tão longa série de tolices que fazem corar o mais roceiro mestre escola.

Mas, como cada qual enterra seu pae como póde, deixemos de lado tão barbaros disparates grammaticaes e as zumbaias intencionalmente feitas ao secretario das finanças, e entremos em discussão.

Si apezar dos seus oitenta annos o sr. dr. Thibau reflectisse um momento, não teria publicado semelhante artigo. S. s. perdeu a melhor occasião de ficar calado, porque sua defeza comprometteu-o, mergulhando-o no ridiculo.

O sr. dr. Thibau systematicamente é, e sempre foi inimigo de outro medico residente em Iguassú. S. s. nunca admittiu que outro collega clinicasse em Maxambomba, e para levar a effeito seus fins, lança mãos de todos os recursos: offerece-se aos doentes e barateia vergonhosamente seus serviços. E' portanto atravessador de clinica e futricador da profissão.

E' seu veso antigo e que todos conhecem.

Quando ha annos, aqui residia o dr. Augusto de Abreu, o sr. dr. Thibau fez-lhe uma, de gloriosa memoria. Um dia chegava á cidade um portador para levar o dr. Abreu á casa de um doente. De onde estava, o sr. dr. Thibau chama o emissario, e indagando o preço da viagem do seu collega, offerece-se por menos, e lá foi ver o doente. Este facto contou-m'o o proprio dr. Abreu em presença do dr. Costa Carvalho.

Daqui invoco o testemunho de ambos.

Vindo para Maxambomba ha um anno, contra mim voltaram se as artimanhas e a ganancia do sr. dr. Thibau. S.S. me guerreava barateando seus serviços e propalando que os meus eram carissimos, e não satisfeito, recorre ao embuste para fugir ao pagamento do imposto, allegando que clinicava gratuitamente. Contra esta guerra illicita, manhosa e desleal, desenvolvida contra mim ha dez mezes, é que me insurgi, protestando perante o secretario das finanças. E o fiz sobranceiramente, lealmente, com a coragem e a dignidade de quem defende o seu direito e com a verdade.

Publiquei no *Correio* de 5 do corrente uma certidão extrahida dos autos de inventario do padre Rabello, e desse documento consta que o sr. dr. Thibau prestou serviços remunerados áquelle padre até maio de 1904. Ora si o sr. dr. Thibau prestava serviços remunerados em maio de 1904 era de suppor que houvesse pago, no principio do anno, o imposto relativo ao exercicio, como fez o signatario da presente, que tendo estabelecido residencia em Maxambomba a 5 de abril daquelle anno, pagou o imposto do anno completo. O imposto de industria e profissão é pago no principio de cada anno: é assim que se me tem feito pagar.

O sr. dr. Thibau querendo contestar a referida certidão diz que ella nenhum valor tem porquanto os serviços remunerados feitos ao padre datam de maio, e sua petição pedindo baixa do imposto é de julho.

O sr. dr. Thibau querendo sophismar cada vez mais se enterrou. Si s. s. tivesse pago o imposto no principio do anno, como eu, escusava requerer baixa em julho, pois que estava garantido com sua licença até o fim do anno. Mas, a coisa é outra. S. s. cavilosamente quiz illudir o secretario das finanças, fazendo crer que depois de julho de 1904, isto é, depois que requereu e teve baixa do imposto não recebeu nem continua receber pagamento pelos seus serviços: *that is the question.*

O sr. dr. Thibau tem coragem de mamar em onça.

S. s. depois que obteve baixa do imposto, allegando que clinicava gratuitamente, continuou e continua a receber dinheiro no exercicio de sua profissão.

Vou provar com documentos, para esmagar o sr. dr. Thibau.

Leia, faça favor.

«Nós, abaixo assignados, residentes no municipio de Iguassú, affirmamos sem receio de contestação, por ser verdade, que o sr. dr. João Fernandes da Costa Thibau sempre recebeu pagamento pelos seus serviços medicos e continua a receber. Maxambomba, 9 de maio de 1905.— Fernando Antonio Langer, negociante e proprietario.—Antonio Pinto da Fonseca, alfaiate.— José Ribeiro Lobo de Alarcão tabellião.— Joaquim Vieira de Moura Sá, negociante.— Amaro Carneiro Barbosa, lavrador.—José Gonçalves de Carvalho, juiz de paz.

Maxambomba, 9 de maio de 1905.» (Estavam as firmas reconhecidas pelo tabellião França Soares.)

O sr. dr. Thibau terá a coragem de refutar esta prova? Não creio.

E não páro aqui. Tenho mais um documento para confundir s.s., e mostrar aos homens de bom senso que eu discuto sem má fé e sem subterfugios.

Leia, se lhe apraz!

• Amigo sr. Fernando Langer — Saude — Peço-lhe me reponda se é ou não verdade que no dia 30 de novembro proximo passado o amigo foi se consultar com o sr. dr. Thibau, em Maxambomba, pagando ao mesmo doutor a quantia de 5$000— Desejo me autorise a fazer de sua resposta o uso que me convier.

Disponha do amigo, etc. — Dr. *Redomark de Albuquerque.*—Maxambomba, 1905 maio 9. •

• Dr. Redomark. E' verdade que no dia 30 de novembro proximo passado fui ao consultorio do dr. Thibau me consultar, e paguei-lhe 5$000 (cinco mil réis) quanto estava na tabela do dito doutor, e autoriso v. s. a fazer desta o uso que lhe convier. Sem mas— Sou de v.s. att. creado *Fernando Antonio Langer*—9 de maio de 1905» (Estava a firma reconhecida pelo tabellião José Ribeiro Lobo de Alarcão).

E agora, sr. dr. Thibau, s. s. ainda terá o desplante de dizer que depois que teve baixa do imposto não mais recebeu honorarios? Não é possivel.

Quem assim discute, senhor doutor não falta á verdade.

A gente seria édigna que me julgue.

Para seu maior castigo, sr. dr. Thibau, leia mais o seguinte:

«Sr. Antonio Pinto da Silva— Saude— Desejo me responda: 1º Si é ou não verdade que o sr. dr. Thibau prestou serviços medicos á pessoa de sua familia em dias de novembro do anno proximo passado. 2º Quanto foi que o senhor pagou ao mesmo dr. Thibau.

Peço autorisação para fazer de sua resposta o uso que me convier.

Dr. Redomark de Albuquerque.—Maxambomba, 1905.—Maio 11.»

«Sr. dr. *Redomark de Albuquerque.*—Respondendo á sua carta tenho a dizer que é verdade ter pago ao sr. dr. Thibau, por serviços medicos prestados a meu filho em novembro do anno proximo passado a quantia de 15$, fazendo-me o dito doutor um abatimento de 4$, podendo v. s. fazer uso deste documento para o que lhe convier.

Maxambomba, 11 de maio de 1905.—*Antonio Pinto da Silva.*» (Estava a firma reconhecida pelo tabellião Lobo de Alarcão).

Senhor, é assim que se discute.

O sr. dr. Thibau, no segundo periodo de seu artigo, numa embrulhada lastimavel, diz que durante 50 annos de clinica, sempre pagou o imposto.

Não é verdade. S. s. já tem lesado os cofres publicos, não é de agora. E' sua mania.

Embirrou em não pagar imposto, mas insiste em receber os lucros da profissão.

S. s. ainda terá o dislate de affirmar que sempre pagou imposto? Pois leia o que se segue para nunca mais dizer tal inverdade.

«Comprindo o despacho do exmo. sr. coronel presidente desta camara, certifico que, revendo o livro de actas, delle consta achar-se lançado na acta da sessão da Assembléa Municipal de 1º de maio de 1897, á fl. 89, a seguinte proposta do sr. major Augusto Monteiro Paris—Proponho a exempção do pagamento do imposto de industria e profissão aos medicos do Municipio.

Sendo esta proposta approvada, o sr. dr. João Fernandes da Costa Thibau deixou de pagar o respectivo imposto nos exercicios de 1897 e 1898, a cujo livro me reporto. Secretaria da Camara Municipal de Iguassú em 12 de maio de 1905. — O secretario, *Joaquim Carlos da Silva Pinto.*» (Estava a firma reconhecida pelo tabellião Lobo).

Já em dois exercicios seguidos, 1897 e 1898, o sr. dr. Thibau deixou de pagar imposto de industria e profissão, embora por concessão arvitrada por outrem. O que é verdade, porém, é que s. s. nunca poderá dizer: sempre paguei imposto.

O sr. dr. Thibau é ganancioso, já o provei; é perverso, vou proval-o.

S. s. com a intenção maligna de me indispor com a população, e de incutir no animo dos simples e dos credulos que eu sou medico ambicioso, e incapaz de me mover sem dinheiro, allude aos preços de meus serviços, omittindo propositalmente as circumstancias da occasião.

O sr. dr. Thibau só disse que recebi réis 800$000 por uma visita a um fazendeiro. Por que não mencionou a hora, o tempo que fazia, e a travessia perigosa que transpuz? Foi uma viagem feita em dias de março, ás 7 horas da noite. Atravessei, sob a chuva, e com risco de vida, o perigoso caminho de Maxambomba á Posse, e todo o mundo sabe como ficou tal caminho naquelle mez de inundação.

O sr. dr. Thibau só disse que recebi do Estado 200$000 por um simples corpo de delicto. Por que não falou na hora, e no mais? Fui accordado ás 3 horas da madrugada de 23 de janeiro para soccorrer a um soldado, ferido num conflicto. Prestei os meus auxilios, depois do que fiz o corpo de delicto, como talvez o sr. dr. Thibau nunca fizesse.

O sr. dr. Thibau disse que recebi 100$000 pela extracção de um espinho no pé de um menor, filho de pobre homem. Extrahi da face anterior de uma das regiões tarsianas, e depois das 8 horas da noite, uma farpa de madeira, que está no meu consultorio, de 3 centimetros de comprimento e 1 de diametro em uma das extremidades. Tive que fazer incisão dos tecidos no sentido longitudinal da farpa, e depois della retirada procedi á sutura, curativo, etc. Fiz a extracção de um *espinho* como talvez s. s. não fizesse.

Nenhum aviso tive de que o doente era ou não pobre. Dias depois o responsavel pelo paciente pagou-me 50$000, foi quanto recebi, senhor doutor. Por que s. s. é inimigo da verdade?

O sr. dr. Thibau, numa contumacia doentia, explora a credulidade publica com o fim de chamar a odiosidade do povo iguassuano contra mim. Faz capcioso espalhafato acerca dos meus honorarios, sem se lembrar que desprestigia a classe, avilta a profissão e cáe no descredito, fazendo visitas medicas a quatro patacas. Uma das duas: ou s. s. já está com a fortuna muito escangalhada, ou tem consciencia de que seus serviços só valem mesmo uma ninharia.

Para que o sr. dr. Thibau vem pela imprensa allegar serviços gratis feitos á pobreza?

Para implorar compaixão, ou provar que clinica sem interesse?

Não tenho, nunca tive a maldade de dizer que s. s. se negue aos pobres. Mas, senhor doutor, é preciso que nos entendamos. Dispensar favores medicos fazendo caridade aos que precisam, não significa exercer a profissão gratuitamente. Repugna sr. dr. Thibau allegar, tanto mais pela imprensa, beneficios concedidos aos necessitados. Não faça mais assim; acceite um conselho:

Diz o sr. dr. Thibau que por distracção e para favorecer aos pobres mandou annunciar suas consultas na pharmacia que se abriu no povoado.—Isto é mais um artificio manhoso. No povoado já havia uma pharmacia desde julho de 1903, para a qual o sr. dr. Thibau receitava, sendo até algumas vezes o portador das receitas.

Depois de minha chegada s. s. retirou-se dessa pharmacia, suppondo que eu havia sido levado a Maxambomba pelo proprietario della; e com a mania de perseguir todos os collegas fez abrir outra pharmacia, onde dá consultas gratis... aos pobres.

Que interesse tenho eu, senhor doutor, pelos rendimentos do Estado? Sou tão fiscal das rendas publicas quanto s.s. Representando ao secretario das finanças contra sua clinica clandestina, só tive o fito de ensinar lhe a ser cavalheiro. Quero unicamente que s.s. perca o velho habito de perseguir nas trévas, fazendo a seus collegas uma guerra tão mesquinha quão desleal. Pague o imposto, senhor doutor, e póde clinicar á vontade, certo de que não temerei perseguições em qualquer terreno a que me levarem.

Mot de la fin: diga-me sem rebuço qual o emprego a que me sujeito inferior a meu pergaminho?

Saude e bom appetite.

Maxambomba, 1905—Maio 14.

DR. REDOMARK SYMPHRONIO DE ALBUQUERQUE.

(*) Com vistas ao dr. secretario das finanças.

O «Rebate»

Vibrantissimo o numero de hoje. Traz artigos do camarade Figueira, Gama Junior e demais escriptores de merito. Combate a candidatura do Pavão, as infamias do actual presidente e continua com magnifico folhetim dos «Os amores» de Labat, que é uma delicia.

Com a maxima vantagem

Por que é que o publico deve ignorar do que diz o medico Fernando Alberto Vieira de Lemos, da cidade do Ubá, sobre o valor da Emulsão de Scott? Com prazer reproduzimos nestas columnas a declaração feita por este illustrado facultativo:

• O abaixo assignado, formado em sciencia medico-cirurgica, pela Faculdade do Rio de Janeiro.

Attesta que tem empregado com a maxima vantagem a Emulsão de Scott nos casos de escrophulose, rachitismo, etc., preferindo sempre esta preparação a outras congeneres, por ser mais facil de tomar e de maior efficacia.

DR. FERNANDO ALBERTO DE LEMOS».

Duzentos mil francos

Chama-se a attenção do publico para a GRANDE LOTERIA ESPERANÇA DO PREMIO MAIOR DE 200.000 FRANCOS—OURO a extrahir-se no dia 7 de junho, custando cada bilhete 4$500 apenas, já incluido o sello de consumo.

Os bilhetes para esta importante loteria acham-se á venda em todas as casas e kiosques e á rua do Carmo n. 32.

12ª pretoria

AO DIGNO PRETOR

Grato pelas maneiras *gentis* com que fui recebido na soleira do lar de s. ex., quando procurava saber sobre o funccionamento da pretoria a 13 do corrente para consorcios, isto em 11 do corrente ás 9 e 3|4 da manhã. Vem não só por esse motivo como tambem por não acceitar essa data dada na petição que fez a esse magistrado para a realização do seu casamento, isto ás 4 horas do dia 13...

Rio, 16 de maio de 1905.

ANTONIO DA SILVA LOBO

Vezio Chiffenti

Tenho que recebi da Italia um pequeno embrulho para lhe fazer entrega, peço por este jornal dizer onde mora ou é encontrado.

GIVONI GALLO.

A vida em vidros

Eis como o povo denominou o maravilhoso *Rhum Creosotado* de Ernesto de Souza, pelos effeitos surprehendentes na fraqueza pulmonar, bronchites, asthma, rouquidão, escarros de sangue, tendo salvado existencias já bem compromettidas. E' um grande tonico-reconstituinte para as pessoas enfraquecidas, creanças pallidas, convalescentes, dando um bello appetite e somno reparador.

DECLARAÇÕES

VELO-CLUB

De ordem do sr. presidente convido os srs. socios quites a reunirem-se domingo 21, ás 12 horas, em assembléa geral extraordinaria.

ORDEM DO DIA:

Eleição de cargos vagos, commissão de finanças e syndicancia.

O secretario, *Julio Bacily*.

Club Naval

Da ordem do sr. presidente e de accordo com os estatutos, convido os srs. socios a reunirem-se em assembléa geral extraordinaria, ás 8 horas p.m. do dia 19 do corrente, afim de decidir da proposta de repatriação dos restos mortaes dos almirantes Barroso e Saldanha da Gama. — O 1º secretario, *Carlos Frederico de Noronha*.

Casa Ideal

Previno aos meus amigos e freguezes que deixei de fazer parte da firma Martins & Mesquita.

Rio, 15 de maio de 1905.—*M. Pereira Martins*. Alfandega n. 234.

Companhia Industrial Americana

De accordo com os nossos estatutos e nos termos do art. 6º do decreto n. 177 A, de 15 de setembro de 1893, esta companhia resgata ... debentures da 1ª serie n. 6.429.— ... *J. de Noberto*.

THE RIO DE JANEIRO

City Improvements C., Limited

Os representantes da Companhia previnem aos moradores desta Capital que, na fórma dos contratos e posturas vigentes, ninguem, sinão a Companhia, tem o direito de construir quaesquer obras de esgoto addicionaes ou extraordinarias sobre seus encanamentos e alterar ou reconstruir as existentes, sob pena de multa e demolição das mesmas obras e mais effeitos, á custa do infractor.

As pessoas que pretenderem quaesquer obras dessa natureza, devem dirigir-se ao escriptorio, á rua Santa Luzia n. 37 ou ás casas de machinas, na praia da Saudade, em Botafogo; no fim da rua do Imperador, em S. Christovão; Cidade Nova, ao lado do Asylo de Mendicidade; rua da Alegria n. 2, no Cajú, e escriptorio, á rua José Bonifacio n. 52, em Todos os Santos, onde serão recebidos pedidos para obras.

Em virtude de instrucções do sr. Engenheiro Fiscal do Governo junto a esta Companhia, todo pedido para serviço de esgoto em predios novos e reconstrucções deve ser acompanhado de planta e elevação, em duplicata, approvadas pela Prefeitura, indicando o local em que se pretende collocar os respectivos apparelhos.

Sobre desarranjos e obstrucções deve o publico dirigir-se á repartição fiscal, rua da Carioca n. 54.

Loteria Esperança

EXTRACÇÃO

HOJE HOJE

15:000$000

Integraes por 1$400

Em 31 do corrente

25:000$000

Integraes por 1$400

EM 7 DE JUNHO

Grande loteria — para S. João

200.000

Francos (Ouro)

Acceitam-se agentes em todas as localidades do Brasil. Recommenda-se clareza nas direcções.

Pedidos á Companhia Nacional Loterias dos Estados, RUA DO CARMO N. 32, Caixa 1.052. Rio de Janeiro.

AVISOS MARITIMOS

Empreza Brazileira de Navegação

FREITAS

O PAQUETE

GONÇALVES DIAS

Sairá no dia 19 do corrente, ás 10 horas da manhã, para
Bahia,
Macció,
Pernambuco,
Ceará,
Maranhão,
Pará
e Manáos.

Este paquete é ventilado por meio de electricidade, tem cozinhas franceza e brazileira e creadagem brazileira; possue camaras frigorificas, não só para a conservação dos viveres como tambem para transporte de carga sujeita á deterioração.

No grande cofre de bordo podem os srs. passageiros guardar joias, valores e documentos de importancia, mediante modica retribuição, ficando a chave da respectiva gaveta em seu poder.

Ordens de embarques, até á vespera da saida.

Recebe carga pelo trapiche Commercio, á rua da Saude n. 12.

Para fretes, passagens e mais informações trata-se no escriptorio da Empreza á

2, Rua General Camara, 2

SOBRADO

Hamburg-Amerika Linie

Serviço para a America do Sul

Sahidas para a Europa:

Prinz Waldemar....... 16 de junho
Prinz Eitel Friedrich... 30 de »

O paquete allemão

Prinz Sigismund

(Commandante L. Bussmann)

Esperado de Santos no dia 18 do corrente, sairá para

Bahia, Madeira, Lisboa, Boulogne S/M, Dover

Hamburgo e Copenhague

no dia 19 do corrente, ao meio dia

Estes novos e esplendidos paquetes, nos quaes foram introduzidos, na maior escala, todos os ultimos aperfeiçoamentos, offerecem aos srs. passageiros de todas as classes o maior conforto possivel.

Estes paquetes têm as mais modernas accommodações para passageiros de 3ª classe.

Estes paquetes têm medico e criado, assim como cozinheiro portuguez a bordo e as passagens de todas as classes incluem vinho de mesa.

A Companhia fornece conducção gratuita para bordo aos srs. passageiros com suas bagagens, sendo o embarque no cáes dos Mineiros, no dia 19 do corrente, ás 10 horas da manhã.

Esta Companhia acceita cargas directamente para Lisboa.

Para cargas, trata-se com o corretor da companhia, sr. H. Campos, rua General Camara n. 2, sobrado.

Para passagens e outras informações, com os agentes

THEODOR WILLE & C.

31 RUA DA ALFANDEGA 31

PACIFIC STEAM NAVIGATION COMPANY

SAHIDAS PARA A EUROPA

ORAVIA. .	1 de junho	(directo)	
ORITA.....	13 de	»	(escalas)
VICTORIA .	29 de	»	(directo)
PANAMA'...	4 de julho	(escalas)	

O PAQUETE INGLEZ

OROPESA

Esperado do Montevidéo amanhã, 18 do corrente, á tarde, sairá para Bahia, Pernambuco, Lisboa, Corunha, La Pallice e Liverpool, amanhã, ás 6 horas da tarde.

Preço das passagens em 3ª classe para Lisboa e Corunha 180$.

As encommendas e amostras só serão recebidas até á vespera da saida dos paquetes.

A companhia fornece conducção gratuita para bordo aos srs. passageiros de 3ª classe com suas bagagens, sendo o embarque no cáes dos Mineiros, amanhã, ás 4 horas da tarde.

A Pacific Steam Navigation Company, de accordo com a Royal Mail Steam Packet Company, emittirá bilhetes de passagens de 1ª e 2ª classes para os portos da Europa e os Estados da Bahia e Pernambuco, com direito a interromper a viagem em qualquer porto, podendo os srs. passageiros voltar em qualquer dos vapores das duas companhias.

Os passageiros de 1ª classe (1ª categoria) da Companhia Messageries Maritimes gozam das mesmas regalias.

O PAQUETE INGLEZ

VICTORIA

Esperado da Europa, amanhã 18 do corrente, á tarde, sairá para Montevidéo, Punta Arenas, Coronel, Talcahuano e Valparaiso, no dia 19, ás 10 horas da manhã.

Este paquete recebe passageiros para Montevidéo e Buenos Aires.

Para carga trata-se com o corretor sr. W. R. MAC. NIVEN, á rua Primeiro de Março 68, 1º andar.

Para passagens e outras informações com os agentes

WILSON, SONS & C. LIMITED.

2 RUA S. PEDRO 2

Companhia Nacional de Navegação Costeira

Serviço semanal de passageiros entre o Rio de Janeiro e Porto Alegre, com escalas por Paranaguá, Florianopolis, Rio Grande e Pelotas.

O PAQUETE

ITAPACY

com excellentes accommodações para passageiros de 1ª e 3ª classes, sairá para

Paranaguá, Florianopolis, Rio Grande, Pelotas e Porto Alegre

sabbado, 20 do corrente, ás 4 *horas da tarde*.

Valores pelo escriptorio no dia 20, até ás 2 horas da tarde.

Carga e encommendas pelo trapiche Silvino.

Para passagens e mais informações, no escriptorio de

LAGE IRMÃOS

9—RUA DO HOSPICIO—9

EDITAES

Recebedoria do Rio de Janeiro

Substituição de estampilhas do sello adhesivo

De ordem do sr. director interino desta repartição, faço publico, para conhecimento dos interessados, que na thesouraria desta Recebedoria se procederá, no praso improrogavel de quinze—15—dias, a findar em 27 do corrente, á troca das estampilhas do sello adhesivo, actualmente em circulação, dos valores de $300, 1$, 4$, 5$ e 20$000 pelas do novo padrão, devendo os interessados, para obterem a troca das que estiverem em seu poder, apresentar uma guia em que declarem os seus nomes, residencias ou locaes onde forem estabelecidos, no caso de serem negociantes, o numero de estampilhas cuja substituição pretenderem, descriminando as taxas, quantidade e importancia total das mesmas, e bem assim o logar onde foram ellas adquiridas.

Todas as actuaes estampilhas dos citados valores que não tiverem sido substituidas até aquella data, perderão integralmente o seu valor do dia 28 em deante, deixando de circular.

Recebedoria do Rio de Janeiro, 12 de maio de 1905.—*Eulalio P. de Souza*, sub-director.

Edital

de citação dos credores da firma Ferez Pechara & Irmão para se reunirem na sala das audiencias deste juizo, no dia 23 de maio corrente, ao meio dia, afim de deliberarem sobre a proposta de concordata preventiva pelos mesmos offerecida aos seus credores, ficando estes citados para, dentro de dez dias, apresentarem em juizo as reclamações que tiverem e exhibirem os documentos em que fundaram os seus creditos, sob pena de á revelia, se proceder como for de direito, na fórma abaixo:

O dr. Julio de Barros Raja Gabaglia, juiz de direito da segunda vara do commercio da Capital Federal, etc.: Faz saber que por este juizo e cartorio do escrivão que este subscreve, processam-se os autos de concordata da firma Ferez Pechara & Irmão, iniciados pela petição de fls. 2, no qual pedem ... peçam editaes na fórma da lei. Foi esta petição, que se acha legalmente instruida, deferida pelo despacho de teor seguinte: Despacho: Vistos estes autos, ... proposta de accordo a fls. 13, ... de protestos de fls. 6, ... de livres de fls 20, balanço do activo e passivo de fls. 12, conta demonstrativa ... e perdas de fls. 17, relação de ... de fls. 10, e conhecimentos de ... impostos de fls. 3 e 4 ... 24 e 26 do Reg. n. 4.855 de 1903, ... os editaes de citação com o prazo ... e cartas aos credores conhecidos ... para sciencia do pedido de ... e dentro do dito prazo fazerem ... mações, designando-se o ... hora e logar da reunião dos credores ... affixados nos locaes do costume ... no *Diario Official* e em outro ... por tres vezes, pelo menos. ... Forum, 11 de maio de 1905. ... virtude de que se passou o ... pelo teor do qual ... firma Ferez Pechara & Irmão ... do prazo de 10 dias ... mações que tiverem contra ... ora fazem esses negociantes ... seus credores ... ditos dez dias ... concordata, sob pena de ... ceder como for de direito ... dos para a reunião que terá logar ... de maio corrente, ... rua dos Invalidos ... rem sobre a referida proposta de ... como de direito. ... cados e affixados na fórma ... pacho supra. Dado e passado ... Federal da Republica dos Estados Unidos do Brasil, aos 11 de maio de 1905. ... nio Lopes Domingues, escrivão ... — Julio de Barros Raja Gabaglia ... de maio de 1905. — O escrivão ... mingues.

ANNUNCIOS

RODA DA FORTUNA

Quem quizer ganhar dinheiro
Para ficar remediado,
Jogue firme no carneiro,
No jacaré e no veado.

Avestruz	600..	Vacca	
Medalha	570..	Porco	
Coelho	737..	Elephante	
Cabra	...	Vacca	

Colibri.

Centro Auxiliador

Foi sorteado com o art. 3º dos nossos estatutos o bilhete n. 990. — O presidente.

Empreza Agave Paranaense

Balsam
A. 1.685
A Empreza.

A Caridade

SOCIEDADE BENEFICENTE

Premiado com o art. 31 dos nossos estatutos foi remido o socio inscripto sob o n. 633.

Rio de Janeiro, 16 de maio de 1905.
A directoria.

CASA AMERICANA

FAZENDAS, MODAS E ARMARINHO — 14, Rua Uruguayana, 56 — Almeida, Silva & C.

ALUGAM-SE, dão-se cartas de fianças de empregados e garantidas; á travessa do Rosario n. 15, 2º andar.

ALUGA-SE um telheiro para officina ou deposito; na travessa do Rosario n. 11.

ALUGA-SE a casa da rua da Independencia n. 1, Estacio, tendo todas as commodidades para familia regular, gaz, etc. Trata-se na mesma das 11 ás 4.

ALUGA-SE o espaçoso armazem da rua Senador Pompeu n. 57, proprio para deposito, fabrica ou grande negocio; trata-se no mesmo.

ALUGA-SE uma boa cosinheira para o trivial; na rua Visconde de Itaúna n. 191, fundos.

ALUGA-SE o vasto predio n. 128 da rua Largo de S. Joaquim; chaves e informações no n. 102, da mesma rua.

ALUGAM-SE, dão-se cartas de fiança de bons negociantes. Garante-se serem bem acceitas. Rua Chile 21, casa sexta.

ALUGAM-SE metade de uma sala e um quarto a um casal sem filhos, ou a uma senhora só; na rua Senhor dos Passos 162, loja.

ALUGAM-SE uma esplendida sala e quartos de frente, com 3 sacadas; na rua Theophilo Ottoni 127, 1º andar.

ALUGA-SE a excellente casa da rua da Luz n. 1, toda pintada e forrada de novo; trata-se na rua Conde de Bomfim 7 D, onde se acha a chave.

ALUGAM-SE perfeitas cozinheiras, copeiras, amas seccas e cozinheiros para hoteis e restaurantes e todo pessoal de serviço domestico idoneo. Na A Ideal, rua da Ajuda 21, a Vasques.

ALUGA-SE uma alegre sala com 5 sacadas de frente a pessoas sem creanças; rua dos Ourives n. 131, sobrado.

ALUGA-SE, em casa de familia de todo o respeito, sala e gabinete; praça da Republica n. 9.

ALUGA-SE, em casa de uma familia, um esplendido commodo a casal sem filhos, com serventia na casa toda e banheiro; na rua Doutor Agra n. 11, Catumby.

ALUGA-SE um bom commodo claro e arejado, a um senhor de respeito; em casa de familia séria; na rua do Senado n. 202.

ALUGA-SE uma boa chacara em Jacarépaguá, na rua Banco Velho n. 1; trata-se em Cascadura com Castro, Pereira & Silva.

ALUGA-SE o chalet n. 195 da rua das Laranjeiras, com accommodações para grande familia; trata-se na venda defronte, onde estão as chaves.

ALUGA-SE um bom aposento com vista para o mar, em casa de familia, a um sr. de tratamento ou casal sem filhos, á rua Senador Vergueiro n. 19.

ALUGA-SE em casa de commercio, um commodo para rapaz do commercio, á rua D. Luiza n. 41.

ALUGA-SE uma boa sala de frente, 1º andar, com pensão, a rapazes, em casa particular, Olaria n. 64.

ALUGA-SE uma sala de frente para moços solteiros ou casaes sem filhos; na rua Senhor dos Passos n. 55.

ALUGAM-SE commodos mobilisados, com ou sem pensão, na rua do Riachuelo n. 189; diaria de 6$ até 10$.

ALUGA-SE um armazem á rua do Rosario 55. Trata-se na Chapelaria Central, Quitanda 79 B.

ALUGA-SE em casa de familia, um bom aposento a moço decente; na rua Silva Manoel n. 41, sobrado.

ALUGA-SE uma boa casa na rua S. João de Caxambu — Meyer; trata-se no n. 52.

ALUGAM-SE uma grande sala e quartos juntos ou separados, com ou sem mobilia e pensão a casal ou senhora honesta, em casa de familia, preço modico; rua do Rezende n. 27.

ALUGA-SE um quarto por 25$000 para rapaz solteiro ou a um casal sem filhos em casa de familia; na rua Carolina Reydner n. 19, Catumby.

ALUGA-SE uma cozinheira; na rua Conselheiro Paranaguá n. 5 G, Villa Izabel.

ALUGA-SE um bom commodo em casa de familia; na rua dr. Corrêa Dutra n. 23, sobrado.

ALUGA-SE em casa de familia, em Botafogo, um commodo a uma senhora só ou a casal sem filhos; carta nesta redacção para J. S.

ALUGAM-SE magnificas salas e quartos a moços solteiros ou a familias decentes que não cozinhem em casa; na rua das Laranjeiras n. 27.

ALUGAM-SE bons commodos a moços do commercio ou a casal sem filhos; na rua do Riachuelo n. 110.

ALUGAM-SE dois bons commodos em casa de um casal decente; na rua do Parque n. 8, S. Christovão.

ALUGA-SE o predio da praça da Republica n. 13, proprio para grande fabrica ou officina. Trata-se com os srs. Estella & C.; na rua do Ouvidor n. 61 A.

ALUGA-SE a confortavel casa da rua Bittencourt da Silva n. 36; informa-se no n. 28.

ALUGA-SE um lindo dormitorio com sala de visitas, em casa de familia estrangeira, a pessoas serias; na rua do Rezende n. 152.

ALUGA-SE uma boa sala com muita luz e agua encanada, propria para escriptorio de medico, advogado, dentista e commissões; trata-se na rua de São Pedro n. 2, pharmacia Granjo.

PRECISA-SE de um official sapateiro para toda obra; na rua Senador Pompeu n. 263.

PRECISA-SE de officiaes para paletots no «Ao Carnaval de Veneza»; na rua do Ouvidor n. 108.

PRECISA-SE fallar com a viuva do commendador Antonio Caetano de Miranda Evora; hotel Machado, rua do Ouvidor n. 2, Maria Clara M. Maret.

PRECISA-SE de uma perfeita cosinheira que faça mais serviços e de uma pequena copeira que tambem seja arrumadeira, para um casal sem filhos; rua Conselheiro Andrade Pertence n. 3, Cattete.

PRECISA-SE de uma pequena de cor, de 12 a 15 annos para serviços leves; na rua Silva Manoel n. 45.

PRECISA-SE de uma cosinheira para o trivial para casa de duas pessoas; á rua S. Francisco Xavier n. 177.

PRECISA-SE fallar com Fernando Moretzsohn, rua do Ouvidor n. 2, Hotel Machado. — Maria Clara M. Maret.

PRECISA-SE vender uma grande quantidade de plantas fructiferas e de salão; grande variedade. Tambem trabalhos em flores naturaes á franceza, com perfeição. Preços sem competencia; rua Marquez de Abrantes n. 31-A.

PRECISA-SE de uma menina de 10 a 12 annos, que queira aprender a cozer, preferindo-se de cor; na rua do Rezende n. 75, 2º andar.

PRECISA-SE um moço de 12 a 16 annos, para carregador; na rua Escobar 57, collchoaria.

PRECISA-SE fallar ao musico Francisco Grecca; á rua Benedicto Hyppolito n. 103.

PRECISA-SE de uma ama secca que faça serviços leves, dormindo no emprego; na travessa Piauhy n. 4, perto da rua do Senador Furtado.

PRECISA-SE de uma menina para ajudar nos serviços leves de uma casa de familia; rua de S. Christovão n. 51, sobrado.

PRECISA-SE de um empregado de 14 a 16 annos para botequim; á rua S. Christovão n. 335 A.

PRECISA-SE de uma mocinha de 15 annos mais ou menos para serviços domesticos; á rua Moniz e Barros 29 H.

VENDE-SE uma meza elastica de vinhatico com tres taboas e uma cadeira austriaca de balanço; na rua do Riachuelo 278, sobrado.

VENDE-SE uma machina para fazer cigarros, novo; na rua da Constituição 22.

VENDE-SE uma mobilia acolchoada e dourada (com oito peças) com muito uso e por preço modico; na rua Visconde de Itaúna 309.

VENDEM-SE dois bilhares e todos os utensilios; na rua Barão de S. Felix 47.

VENDEM-SE quatro portas de ferro com pouco uso para açougue; na rua D. Alice 15 A, Rocha.

VENDE-SE um bode que dá leite, cuja photographia acha-se em exposição nesta redacção. Quem pretender queira deixar proposta na posta-restante ao sr. Alfredo de Carvalho.

VENDEM-SE as casas das ruas Tobias Barreto 27 e Chefe de Divisão Salgado 40, onde se trata, das 8 horas ao meio-dia.

VENDEM-SE 2 mobilias de sala de visita sendo uma acolchoada com 9 peças e outra de palhinha com 17 peças em perfeito estado e 1 dita de sala de jantar, de canella com 15 peças. Para ver e tratar á rua Escobar n. 14, S. Christovão.

VENDEM-SE alguns trastes, quadros e bronzes; na rua Chefe de Divisão Salgado 40, das 8 horas ao meio-dia.

VENDEM-SE duas prateleiras, para desoccupar logar, servem para armação e amostras das portas; trata-se na rua de São Pedro 217, sobrado.

VENDE-SE um cachorro de raça Carlingdog, matriculado; na rua Fonseca Lima 17, S. Christovão.

VENDEM-SE generos de primeira ordem por preços baratissimos no **Primeiro Barateiro do Brasil**, unico que não tem nem nunca teve competidor tanto em grosso como nas grandes vendas a retalho; á rua Visconde do Rio Branco n. 40-A, CASAES & SOUZA.

VENDE-SE um piano proprio para estudo com muito boas vozes, systema um 1|2 de cauda; trata-se na rua Carolina Machado n. 33, loja, estação de Madureira.

VENDEM-SE por preço baratissimo elegantes formas de palha fantasia, flores, rosinhas, plumas, pennas, fitas de seda e muitos outros artigos de modas para enfeites de chapéos. Mme. O. Bazilia; rua dos Ourives n. 113.

VENDEM-SE, compram-se moveis e tambem reformam-se colchões na casa Cayrú; rua Marechal Rangel n. 20, Cascadura.

VENDEM-SE relogios de nickel americanos com ancora afiançados a 8$000; na rua do Hospicio 135, relojoaria Barbosa.

VENDEM-SE uma boa armação, dois balcões e dois toldos; na rua dos Ourives n. 16 C, esquina da Assembléa.

VENDE-SE uma machina para pespontar Singer, Oscillante, grande; para ver á rua Senador Euzebio n. 31, trata-se á rua Barão de S. Felix n. 137.

VENDE-SE um toldo de 7 metros de comprimento, á rua da Quitanda n. 71, C.

VENDE-SE por $500 banho de mar em casa, á rua Primeiro de Março n. 25, e rua de S. Pedro n. 22 e 24.

VENDE-SE a casa n. 5 da rua dr. Torquato (Bom Successo) com grande pomar de fructas, tendo o terreno 40 metros de frente e de fundos 50; trata-se na mesma.

VENDE-SE o chalet da rua Sant'Anna do Matheus n. 4, na Boca do Matto, Meyer, pintado e forrado de novo, com 4 quartos, 2 salas, cozinha e agua com grande abundancia, por preço rasoavel; trata-se no mesmo com o proprietario.

VENDE-SE uma rica estante para livros na rua Senador Vergueiro n. 33.

VENDE-SE um predio á rua Amazonas n. 111, estação da Piedade, com duas salas, quatro quartos, cozinha, gradil de ferro e jardim, num grande terreno arborisado; trata-se á rua do Rosario n. 45, 1º andar.

VENDE-SE por qualquer offerta um carrinho para creança, em bom estado; rua Presidente Barroso n. 16, casa XI, proximo a de S. Leopoldo.

VENDE-SE barato uma boa coelheira com 5 compartimentos, na rua Conde de Bomfim n. 12 B.

COZINHEIRA e lavadeira portugueza, moça precisa-se; na rua da Constituição n. 20, sobrado.

Tezouras Mecanicas

para barba e cabello a 10$; rua do Ouvidor 114.

1$ um vidro de magnesia fluida; Mallet, Quitanda 2.

Cartões postaes desde 600 réis a duzia, de mica desde 3$000, grande sortimento. A mulher de um dos socios attende-A ás exmas. senhoras que desejarem visitar o estabelecimento. Os pedidos do interior, de 5$ para cima, são enviados livres de porte e registro. Fabrica «Libertas», Primeiro de Março 119, 2º andar; entrada pelo becco de Bragança.

UMA senhora sabendo cortar e coser por figurinos; quem precisar deixe carta no escriptorio desta folha, com iniciaes M. C.

IRRIGADOR IDEAL

Especial para lavagens rapidas, systema remoinho, 8$ e 14$; á rua do Ouvidor n. 114.

CARTAS DE FIANÇAS de fiadores idoneos dão-se rapidamente á travessa do Rosario n. 15, 2º andar.

FRANCEZ — Ensina-se praticamente por methodo garantido. Preparam-se tambem alumnos para exames; na rua dos Ourives n. 30, 2º andar.

ENSINO — Portuguez, francez, arithmetica, escripturação mercantil e calculos commerciaes. Todas essas disciplinas, 25$ mensaes, na residencia do alumno; cartas a J. A. Mendes (Posta-restante desta folha).

CORES PALLIDAS,
ANEMIA, CHLOROSE
FRAQUEZA MUSCULAR OU NERVOSA
ANEMIA INFANTIL, CONVALESCENÇAS
COMBATEM-SE COM O
VINHO EUPEPTICO E RESTAURADOR
DE OLIVEIRA JUNIOR
O melhor tonico reconstituinte e digestivo até hoje conhecido e indicado pela classe medica brasileira
RUA DOS OURIVES N. 114

FORNECE-SE boa e asseiada comida de casa de familia a domicilio, e acceita-se pensionistas; na rua Doutor Joaquim Silva n. 5, loja, Lapa.

MAGICO — Vendem-se alguns apparelhos; trata-se com Gardone, na secretaria da industria e viação.

Agua oxigenada para bocca, garganta, feridas, etc.

Peçam só «Okland», por atacado e a varejo; á rua do Ouvidor n. 114.

COPACABANA — Vendem-se terrenos em prestações de 5$000 e 10$000; carta a X. P. neste escriptorio.

RESTAURADOR dos cabellos — Os cabellos brancos ganham a cor primitiva e limpa completamente a caspa. Vidro 3$. Deposito rua Theatro 23, Porta Larga.

3$ um vidro de xarope do Bosque, para curar coqueluche; drogaria Mallet, Quitanda 2.

COLCHÕES e moveis mais barato do que em outra casa, não tem competidor. Na America Central — Rua Visconde do Rio Branco n. 4.

SERINGA ENEMA

em caixa de folha, propria para viagem, 8$; á rua do Ouvidor n. 114.

PULMONAL — As pessoas atacadas de molestias do peito, com escarros de sangue, etc., curam-se rapidamente com um vidro de Pulmonal. Preço 3$000.

ANTES de comprar o remedio aconselhado, saiba o preço na Drogaria André; rua Sete de Setembro n. 14.

COLCHÕES e moveis mais barato do que em outra casa, não tem competidor. Na America Central — Rua Visconde do Rio Branco n. 4.

2$ um vidro de tonico Colombo, para tirar a caspa; drogaria Mallet, Quitanda 2.

CARTÕES postaes a 6$ o cento, recebidos pelo ultimo vapor, na rua Visconde de Inhaúma n. 18, 1º andar, para liquidar.

UMA senhora deseja collocar-se em uma fazenda como governante; quem precisar deixe cartas no escriptorio desta folha, com iniciaes S. M.

Leite esterilizado

Apparelhos de Hiran com 3 e 4 garrafas de 1|2 litro, 5$; á rua do Ouvidor n. 114.

A pessoa que por engano levou uma mala pequena de mão, ás 8 horas, da Bocca do Matto ao Meyer, é favor entregal-a ao dono, á praia das Palmeiras n. 15, S. Christovão, por fazerem muita falta, as duas chaves que estão dentro, gratificando-se a quem entregar.

UMA senhora branca deseja ir para casa de uma familia, como dama de companhia fazendo alguns serviços e sabendo cozinhar, para ser bem tratada; quem precisar annuncie por esta folha.

FORNECE-SE boa e asseiada comida de casa de familia; na rua General Polydoro n. 46, Botafogo.

"Safety" seringa

Seringas de segurança de um só jacto (garantidas), 8$; á rua do Ouvidor n. 114.

TRASPASSA-SE com o negocio, tendo boa freguezia, ou sem o mesmo, o contrato do predio de dois andares á rua Gonçalves Dias n. 37; molestia grave no seu proprietario é o motivo, visto ter que retirar-se para a Europa; trata-se com o mesmo.

JOSE' Cohen, 3 rua Silva Jardim; perdeu-se a cautela n. 57.639, desta casa.

CIRURGIAO dentista, F. Deserbelles; na rua Gonçalves Dias n. 1.

QUANDO SOFFREMOS

a economia consiste em comprar sempre o remedio bom, aquelle que cura seguramente e depressa, mesmo se custar um pouco mais caro. Aos anemicos, ás pessoas pallidas, fatigadas, aconselhamos sempre as verdadeiras Pilulas Vallet. O uso das **Verdadeiras** Pilulas Vallet, na dóse de 1 ou 2 pillulas no começo de cada refeição, é quanto basta, com effeito, para restabelecer em pouco tempo as forças dos doentes mais exhaustos, e para curar, seguramente e sem abalo as molestias de languidez e d'anemia, mesmo as mais rebeldes a qualquer outro remedio.

Nas mulheres, fazem parar as perdas brancas e restabelecem rapidamente a perfeita regularidade das regras. Por isso, a Academia de Medicina de Paris teve a peito approvar a formula deste medicamento, para recommendal-o á confiança dos doentes, facto este multissimo raro. A' venda em todas as pharmacias.

P. S. — Como querem vender, ás vezes, mesmo com o nome de Vallet, pilulas que não são preparadas por Vallet, e que são quasi sempre mal feitas e inefficazes, convém exigir que o envolucro tenha estas palavras: **Véritables** Pilules de Vallet, e o endereço do laboratorio: Maison L. Frere, 19, rue Jacob, Paris.

As verdadeiras Pilulas Vallet são brancas e a assignatura de Vallet está impressa com tinta preta em cada pilula.

DO INFERNO AO PARAISO!!!

DINHEIRO BEM GASTO!!!

Assim se exprime o sr. Egydio Vinhadelli, que ha vinte annos procurava um allivio para os seus males, sem encontral-o. Este senhor teve a feliz idéa de dirigir-se a esta casa em novembro do anno proximo passado e fazer acquisição de um Cinturão Hercules e, tendo conseguido, como se póde ver pelas duas cartas abaixo, aquillo que tanto procurava, a SAUDE.

LEDE E MEDITAE:

Conquista, 27 de janeiro de 1905. — Illm. sr. dr. Sanden. — Tenho em meu poder sua prezada carta de 23 do corrente, a qual respondo. Melhorei muito dos meus incommodos com o uso do Cinturão e vou continuando, até restabelecer-me de todo. Só posso dizer-vos que estou contentissimo de ter gasto este dinheiro, pois, pelos resultados já colhidos, espero que ficarei completamente curado. As dores das costas e do estomago estão desapparecidas. Estou satisfeitissimo. — Sou de v. s. amigo att. criado. — EGYDIO VINHADELLI.

Conquista, 21 de abril de 1905. — Illm. sr. dr. Sanden. — Em vista do estado em que me achava antes de fazer uso do Cinturão Electrico, agora posso dizer-lhe e ao mundo inteiro que passei do Inferno ao Paraiso, e que como tambem faço quanto posso e fallo para que os doentes aproveitem a sua mocidade e o seu dinheiro emquanto é tempo, e que não façam como eu, que gastei muito dinheiro em drogas e medicos, sem nenhum resultado, achando-me hoje livre dos tormentos que soffria, unicamente com o uso do seu Cinturão Electrico. Pode fazer desta o uso que lhe convier. Sou de v. s. amigo criado e obrigado. — EGYDIO VINHADELLI. Residencia: Conquista, Linha Mogyana, Chave Capim Grande. Kilometro 548.

O HERCULEX ELECTRICO DO DR. SANDEN

é o resultado de mais de 35 annos de estudos e experiencias. Não é um joguete nem um artigo sem valor, que engana com as suas apparencias, mas sim um apparelho electro-medico-scientifico, que se garante devidamente em suas partes. Passae por este escriptorio e examinae-o pessoalmente.

TODAS AS INFORMAÇÕES SÃO GRATIS

Si, devido ao vosso estado de saude ou á distancia, não vos for possivel vir, enviae-nos o vosso nome e residencia e, pela volta do correio, ser-vos-ão enviados, gratuitamente, os dois livros illustrados «VIGOR» E «SAUDE NA NATUREZA», acompanhados de uma collecção de mais de 200 attestados de doentes agradecidos, curados unicamente por meio do HERCULEX ELECTRICO.

CONTRA FACTOS NÃO HA ARGUMENTOS!!!

NOTA — Cuidado com as imitações baratas. As imitações sempre são baratas e o barato sempre sáe caro.

Largo da Carioca 20, 1º andar — DR. M. T. SANDEN — Rio de Janeiro

Aberto das 9 da manhã ás 6 da tarde — Domingos: das 10 ao meio-dia

As molestias da pelle, dartaros, frieiras, comichões, assaduras são rapidamente debelladas por esse sabão. O seu uso é de grande utilidade no banho, para lavar a cabeça e para a barba, por ser um poderosissimo Antiseptico Cicatrisante

SABÃO ARISTOLINO

LIMPA E AMACIA A PELLE fazendo desapparecer as SARDAS, PANNOS e qualquer erupção

Vende-se em todas as pharmacias, drogarias e perfumarias. — **ARAUJO FREITAS & C., OURIVES 114**

INFLUENZA ou GRIPPE

Bronchite — Catharro Pulmonar

CEDEM AO

ANTI-CATHARRAL Xarope de Cardus Benedictus

DE GRANADO

Excellente medicamento para as affecções do peito e dos orgãos respiratorios.

Encontra-se nas principaes pharmacias e drogarias

Granado & C. — Rua Primeiro de Março 12

COLLA TUDO

mesmo o ferro... colla a frio, verdadeiro 1$, duzia 8$; 114 rua do Ouvidor.

UMA moça de familia deseja morar em companhia de uma costureira decente ou em casa de uma familia, com o fim de aprender costuras. Quem precisar annuncie nesta folha para ser procurado.

UMA perfeita costureira de nacionalidade estrangeira deseja encontrar um logar de contra-mestre em officinas de costura; á rua Camerino n. 85, 2º andar.

O Xarope do Bosque cura todas as molestias do peito; drogaria Mallet, Quitanda 2.

JOIAS — Concertam-se e reformam-se na officina Pimentel, fundada em 1877; rua dos Ourives n. 113, sobrado, entre as casas Bazin e Fertin.

DA-SE pensão de casa de familias envia-se a domicilio; no largo da Lapa n. 90.

Vaselina aseptica

em bisnagas, a 1$000; 114 rua do Ouvidor.

2$ uma garrafa de agua ingleza; drogaria Mallet, Quitanda 2.

COLCHÕES e moveis mais barato do que em outra casa, não tem competidor. Na America Central — Rua Visconde do Rio Branco n. 4.

CARMILYRIO, pó dentifricio, para clarear os dentes, fortificar as gengivas e livrar o máu halito da bocca. Deposito geral, drogaria Pizarro, rua Sete de Setembro n. 17, caixa 1$000. Duzia 8$000.

D'AQUI E D'ALI

Entre a quantidade immensa de cartas de agradecimento que receberam os srs. Champigny & C., pela remessa do Dentol, citemos alguns trechos dellas:

«Tenho a dizer-lhes que minha mulher está contentissima e que ella ha de ter sempre Dentol em cima do seu tocador. Assignado: E. Benet, Havre.»

«Só me servirei agora deste producto, que é perfeito. Assignado: A. de Cariux.»

«Acho o Dentol superior a todos os outros dentifricios que tenho experimentado. Assignado: Chelli, Hotel Metropolitano, rua Chambon n. 8, Paris.»

O Dentol (agua, pasta e pó) é, com effeito, um dentrificio soberanamente antiseptico, como tambem tem um cheiro agradabilissimo.

Creado conforme os trabalhos de Pasteur, elle mata todos os microbios ruins da bocca; tambem impede e cura com certeza a carie dos dentes as inflammações das gengivas e as doenças da garganta. Em poucos dias faz os dentes alvos, brilhantes, e destróe o tartaro. Deixa na bocca uma sensação de frescura deliciosa e persistente.

Empregado puro, em algodão, calma instantaneamente as raivas de dentes, por mais violentas que sejam.

Encontra-se em todas as perfumarias e drogarias. Deposito geral, 87, rua da Alfandega, casa J. B. A. Petit.

UMA professora que lecciona piano pelo methodo do Instituto vae á casa das alumnas duas vezes por semana, 20$000 por mez. Cartas neste escriptorio a A. G.

O ANTIGO HOTEL DE CASCADURA hoje Pensão dos Viajantes, continúa no mesmo predio a fornecer boa comida, excelente cama e soberbo clima e, assim, os abaixo assignados, proprietarios da mesma, recommendam-na aos seus antigos hospedes. — Julião José da Silva & C.

CASAMENTOS — O trato dos papeis convém a todos; na rua da Conceição 11, telephone 391.

Piano, violino e bandolim

PROFESSOR ALLEMAO chamados por escripto; á rua Uruguayana n. 46, Casa Leão.

CURSO pratico de chimica e histologia e historia natural; Laboratorio, Cattete n. 214.

TOSSES bronchites, catharro, defluxo asthma, etc., curam-se com o Peitoral de Rosmarinhos Composto, do pharmaceutico Alfredo Chagas; depositarios: Costa Rodrigues & Pinheiro; rua da Alfandega n. 91.

PERDEU-SE uma carta de exame de cocheiro e attestado, do trajecto da Gambôa á travessa de S. Francisco; gratifica-se a quem a entregar na rua da Gambôa n. 8.

CARTOMANTE PERITA — Trabalha com 78 cartas, pelo systema mme. Josephine; consultas na rua General Camara n. 175, sobrado.

COSINHEIRA. Precisa-se de uma que durma no aluguel, para casa de familia, na Gavea; trata-se na rua dos Andradas n. 4, casa de leite de Minas.

CARTAS de fiança. Dão-se barato de bons fiadores; rua da Carioca n. 101, loja.

QUER o que é bom? Experimente os cigarros Fidalgos, que além do luxo na confecção, dá joias de valor aos seus fumantes. Vende-se no café Java e em todas as casas de 1ª ordem (cuidado com as imitações).

IRRIGADOR

para lavagens, completo (liquidação), 2$500; á rua do Ouvidor n. 114.

Effeitos da alta do cambio

Communicamos ás amaveis leitoras que o bem conhecido e apreciado jornal de modas:

"A ESTAÇÃO"

será de hoje em diante vendido.

A 1$000, o numero avulso.
A 1$300, » » pelo correio, para o interior

45, RUA DO CARMO, 45

SERINGA IDEAL

Unica seringa especial para lavagens rapidas de um só jacto. Unica que evita, 8$, á rua do Ouvidor n. 114.

Hydrometros Frost-Tanenetc

São os melhores e mais baratos.
Vendem-se garantidos na
CASA CONTEVILLE
RUA DA ALFANDEGA N. 92

COMMERCIO

Rio, 17 de maio de 1905.

Cambio

Os bancos estrangeiros abriram com a taxa official de 16 5|8 d. sobre Londres e o Banco da Republica com a de 16 21|32 d. Durante a tarde o Banco da Republica adoptou a taxa de 16 3|4 d. e o London and Brasilian Bank o de 16 1|2 d., mas fechou sem tabella. O River affixou a de 16 1|2 d.

Na abertura o Banco da Republica sacou a 16 21|32 d., que foi acompanhado pelos outros bancos e o outro papel cotava-se a 16 23|32 e 16 3|4 d., conservando-se estas cotações sustentadas durante a manhã, mas com os negocios quasi paralysados.

Depois do meio dia, ou pela procura, ou pela falta de letras os bancos sustentaram-se indecisos, sacando a 16 21|32 d. sobre condições e em seguida as taxas baixaram, com movimento importante a 16 7|16 d. bancario e a 16 1|2 d., mas as ultimas horas ligeira firmeza. O mercado fechou com letra a 16 1|2 d. no Banco da Republica e a 16 7|16 e 16 15|32 d. nos outros bancos, com outro papel cotado a 16 15|32 e 16 19|32 d.

Foi importante o movimento geral do dia, constando os negocios feitos de 16 a 16 21|32 d. para as letras bancarias e a 16 11|16 a 16 3|4 d. para outro papel.

Londres	90 d|v	16 1|2	a	16 21|32 d.	
Paris	90 »	573	a	579	por fr.
Hamburgo	90 »	704	a	711	por 1 m.
Italia	3 »	571	a	585	por lira.
Portugal	3 »	302	a	309	%.
Nova-York	3 »	2$906	a	3$030	por doll.

RENDAS FISCAES

Recebedoria do Estado de Minas

Arrecadação do dia 16	[illegible]
De 1 a 16	[illegible]
Em egual periodo de 1904	[illegible]

CAFÉ

As vendas de segunda-feira foram de 1.000 saccas e as bolsas fecharam com alta, a de Nova York 5 pontos, a do Havre de 1/2 a 1/4 e a de Hamburgo 1/2 pfening, mas o mercado de commissarios continuou hontem na mesma calmaria. Os commissarios [illegible] pouco café á venda e com resultados negocios sobre a base de [illegible] e para o typo 7, por arroba.

Os exportadores conservaram-se retrahidos do movimento que se conhecia era de [illegible] saccas ou menos, que se realizaram sob a base [illegible] para o typo 7, fechando o mercado muito desanimado.

Entraram 827 saccas por cabotagem e barra dentro.

Em Jundiahy passaram 8.300 saccas para Santos.

A Bolsa de Nova York abriu hontem sem alteração, a do Havre baixou [illegible] e a de Hamburgo subiu 1/4 pfening.

Cotação		por arroba	
Typo 6		7$300	—
» 7		7$000	—
» 8		6$800	—
» 9		6$600	—

Entradas diversas

Dia 15:

Estrada de Ferro Central	118.650
Cabotagem	60.715
Barra dentro	55.672
Total: kilos	234.443
» saccas	3.907

Desde o dia 1:

Estrada de Ferro Central	1.051.141
Cabotagem	95.951
Barra dentro	525.912
Total: kilos	1.672.304
» saccas	27.772
Média diaria, saccas	1.545
Desde 1 de julho	2.282.545

Egual periodo de 1903:

Estrada de Ferro Central	2.844.726
Cabotagem	457.545
Barra dentro	481.612
Total: kilos	3.983.949
» saccas	66.349
Média diaria, saccas	4.438

Movimento

Stock no dia 14	158.283
Embarque no dia 15	3.425
	175.853
Entradas no dia 15	3.907
Stock no dia 15	183.776

Cotações da casa Eduardo Araujo & C. á rua Municipal n. 21.

Typo 6	7$500	a	7$600
» 7	7$200	a	7$300
» 8	7$000	a	7$100
» 9	6$800	a	6$900
Escolha	5$400	a	6$000

Mercado frouxo.

Centro do commercio de café

RIO, 16 DE MAIO DE 1905

Cotações por arroba.
Base no Centro: 7$300.
Exportação: n. 7, 7$100.

Entradas

E. Ferro 3 horas da tarde	2.242	saccas
Cabotagem	12	»
B. Dentro	852	»
Total	1.822	»
Existencia	181.220	»
Passagem por Jundiahy	6.300	»
Vendas	1.850	»

Noticias de Nova-York: inalterado.

Titulos vendidos na hora official da Bolsa

Apolices:

Apolices geraes, 5 %, 3, 2, 6, 4, 8, 22, 30, 7, 6, 2, 5, 3, 1, 11 a.	1:008$
» 2, 2 a	1:006$
» (500$) 12, 2, 1 a	990$
» (m.) 4:80$4, 100$ a	990$
Emp. 1895, 7, 1, 1, 25, 10 a	1:000$
» (m.) 2, 3 a	1:003$
» 25, 12, 10 a	1:004$
» 16, 7 a	1:006$
» 1897, 25, 20 a	1:025$
» 1903, 10, 10, 20, 7 a	985$
Estado de Minas, 22 a	770$
E. do Rio, [illegible] 20, 60 a	60$500
» 38, 1, 100, 50 a	61$
Inscripções 5 %, 130$, 500$ a	945$
Emp. Municipal, 22 a	195$
» 185, 70, 45 a	194$
» (£ 20) 100, 15, 5 a	205$

Bancos:

Republica, 300 a	41$500
» 1, 15, 29 a	41$750
» 100, 100, 100, 50, 50, 50 a	42$

Companhias:

Transportes e Carruagens, 41 a	66$
Internacional de Docas, 41 a	64$500
» 500, 500, 100 a	78

Debentures:

M. Fluminense, 50 a	205$
J. do Commercio, 21 a	197$500
J. Botanico, 18, 4 a	210$

Offertas

Apolices:	V.	C.
Geraes de 5 %	1:010$	1:008$
Emp. 1895	1:004$	998$
» (m.)	1:004$	1:004$
Emp. 1897	1:026$	1:024$
Emp. 1903	985$	980$
Inscripções de 5 %	954$	950$
Estado do Rio 4 %	61$	60$500
» 6 %	44$	43$
Estado de Minas	775$	765$
» [illegible]	970$	950$
Emp. Municipal	194$500	194$
» » (Lb. 20)	205$	205$

Debentures:

	V.	C.
Carris Urbanos	205$	202$
» (1903)	—	100$
Jardim Botanico	212$	210$
Candelaria	—	212$
«Jornal do Commercio»	199$	197$
Manufactura Fluminense	202$	197$
Brasil Industrial	205$	195$

Bancos:

	V.	C.
Commercial	153$	150$
Commercio	194$	191$
Lavoura	—	215$00
Lav. e do Commercio	—	129$
Republica	42$250	41$750
União do Commercio	—	15$

Carris de ferro

	V.	C.
J. Botanico	—	130$
Pernambuco	—	145$

Estradas de ferro

	V.	C.
M. de S. Jeronymo	161$	150$
Victoria e Minas	1$	—
V. de Sapucahy	215$	194$

Seguros

	V.	C.
Geral	351$	—
Integridade	—	478$
Indemnisadora	—	49$
Lloyd Americano	231$	—
Mercurio	353$	348$

Tecidos

	V.	C.
Alliança	240$	—
Brasil Industrial	193$	—
Confiança	230$	—
Progresso Industrial	280$	—

Diversas

	V.	C.
Internacional de Docas	7$	6$750
Melh. no Brasil	—	50$
Sal e Navegação	95$	—
Melh. no Maranhão	17$	15$
Terras e Colonisações	6$	5$
Loterias Nacionaes	—	60$

COMMERCIAL TELEGRAM BUREAUX

Londres, 16

	HOJE	ANTERIOR
DESCONTO		
Bank of England Rate	2 1|2 %	2 1|2 %
» da França	3 %	3 %
» d'Allemanha	3 %	3 %
No mercado:		
Londres, 3 mezes	2 3|8 %	2 3|16 %
Paris	1 3|8 %	1 3|8 %
Berlim	2 1|4 %	2 1|4 %

CAMBIOS

	HOJE	ANTERIOR
Paris sobre Londres por lb.	25.13 1|2	25.18 frs.
Paris sobre Italia por 100 l.	100	100 frs.
Hespanha por 100 ptas.	390.00	390 00 frs.
Berlim por 100 marcos	123	122 15|16 frs.
Bruxellas por £	25.42	25.21 1|2 frs.
Nova York » »	4.86 85	4.86 80
Genova » »	25.18	25.18
Lisboa » £	48 9|16	48 3|4

BRASIL APOLICES — OURO

	HOJE	ANTERIOR
1903 5 %	98 1|4	98 1|4
1889 4 %	85	85 1|2
1895 5 %	98 1|2	98 1|4
Funding 5 %	104	104
Oeste de Minas 5 %	98 1|2	98 1|4

TELEGRAMMAS

Ceará, 16.

O paquete «Fagundes Varella» da Empreza Brasileira de Navegação Frelas, sahiu hoje, ás 2 horas da tarde.

Bahia, 16.

O paquete «Victoria» da Companhia do Pacifico, seguiu hoje ás 10 horas da manhã, para o Rio.

Itajahy, 16.

Sahiu hoje ás 3 horas da manhã para o Rio de Janeiro e escalas o paquete nacional «Rodi».

Maceió, 16.

Chegou hontem o paquete nacional «Gutenberg» da Empreza Brasileira de Navegação Frelas.

Santos, 16.	Hoje	Hontem
Mercado	calmo	estavel
Good average	4$300	4$200
Entradas	3.015	4.694
Stock	825.900	828.760

CAFÉ DE SANTOS

ABERTURA

Mercado, estavel.
Good average, 4$300.
Vendas, 6.000 saccas.

INFORMAÇÕES

REUNIÕES CONVOCADAS

Companhia Tecidos S. Pedro de Alcantara, no dia 17, á 1 hora.

Companhia S. Christovão, no dia 17, á 1 hora.

Empreza Lambary e Cambuquira, á 1 hora de 17.

Companhia Fabril Paulistana, no dia 24, á 1 hora.

Companhia Novo Lloyd Brasileiro, no dia 25, ás 12 horas.

Empreza Mineração no Brasil, ás 2 horas do dia 30.

Companhia União, no dia 30, á 1 hora.

Empreza de Construcções Civis, no dia 31, á 1 hora.

E. F. Central do Brasil

Stock de café nas estações de remessa em 15 de maio de 1905.

	saccas
Desengano	50
Retiro	36
Sabará	300
Pindamonhangaba	62
Caçapava	111
Porto Novo	128
Souza Aguiar	78
Norte	414
Ouro Preto	159
	1.440

Stock nas estações de chegada	Saccas
Maritima	2.105
Norte	—
	2.105

	Kilogrammas
Recebido no dia 15	99.140
» desde o dia 1	1.074.113
Em egual periodo de 1904	2.013.802

Está descontado o peso das saccas.

Mercadorias entradas no dia 15 de maio

	Maritima Kilogs.	S. Diogo Kilogs.	Total Kilogs.
Carvão vegetal	—	22.356	22.356
Couros seccos e salgados	76.000	—	76.000
Feijão	—	12.594	12.594
Fumo	2.039	12.115	14.154
Madeiras	34.766	28.450	63.216
Milho	17.526	3.600	21.126
Queijos	—	471	471
Toucinho	—	2.742	2.742
Diversos	[illegible]	166.129	[illegible]

Cabotagem

Em 16

Aguardente, 100 pipas. Alcool, 70 toneis. Arroz, 50 saccos.

Cabos de vassouras, 50 amarrados. Carne salgada, 12 barricas. Cerveja, 358 caixas. Chapéos, 2 fardos. Couros, 6 fardos.

Fazendas, 10 fardos. Ferragens, 21 caixas. Genebra, 7 caixas.

Madeira, 250 amarrados de taboinhas, 2.401 taboas, 247 duzias de peças e 61 120 ripas. Manteiga, 21 caixas. Matte, 2 barricas. Medicamentos, 10 caixas.

Oleo, 40 volumes.

Sola, 16 fardos.

Assucar — Saccos

De Pernambuco ... 3.200

EMBARCAÇÕES DESPACHADAS

Em 16

Bordéos — Vap. franc. «Atlantique», de 2.819 tons., consig. R. Carrique, c. varios generos.

Bahia Blanca — Vap. ing. «Beresby», de 1.884 tons., consig. Lage Irmãos & C., c. lastro.

Genova — Vap. ital. «Rio Amazonas», de 2.163 tons., consig. D. Fiorita & C., c. varios generos.

MOVIMENTO DO PORTO

Entradas no dia 16

Porto Alegre e escs., 9 ds., 18 hs. de Santos, paq. «Presidente de Moraes», comm. capitão tenente Carlos Moreira de Abreu, pass. 2º tenente Alcides de Oliveira, sua mãe e uma creada, alferes Justiniano R. de Souza e sua mulher, José Misael, J. de Freitas Lima, Firmino Garcia, dr. Theophilo N. de Almeida, Alfredo Vieira de Carvalho, tenente João Jayme Pessoa da Silva, tenente Theodoro Ribeiro Costa, alferes Victoriano B. P. Corte Real, Custodio A. Varandy Rosario, dr. J. M. C. Moraes, Arthur A. J. Moraes, alferes Gustavo A. Camara Cortes e sua mulher, Urbano Meller, dr. Carlos Cavalcante e familia, dr. Joaquim Guedes Alcoforado e familia, dr. A. Raul Vidigal, d. Maria A. Navarro Oliveira Maia, d. Ernestina Navarro, d. Margarida Navarro, d. Laura Werneck, F. da Luz, um filho e uma creada, Cosme Celestino Teixeira e familia, Heitor A. Couto, Diogenes Chaves, Leonidio C. Gonçalves, Antonio F. de Souza, Francisco C. Rocha, Miguel Leone, Maria da Conceição e 32 em 3ª classe, c. varios generos ao Novo Lloyd Brasileiro.

Nova York e escs., 22 ds., 1 de Maceió, paq. all. «Catania», comm. Klent, pass. J. Williams, C. Klingermann, H. C. Hart, Ch. Gidding, Ch. Ansley, senador Epiphanio Malta e familia, deputados Eusebio de Andrade e Bramimos das Graciais, coronel Ladislau Medeiros e familia, 11 de 3ª classe, c. varios gen. á Theodor Wille & C.

Sahidas no dia 16

Rio da Prata, paq. franc. «Chile» comm. Oliver, pass. Odorico Ros, Carlos Frederico C. de Brito, Adriano Gambôa, Antonio Jacintho de Oliveira, Manoel Pedro de Oliveira Mello, Joaquim Brandão, Salustiano José de Moraes, sua mulher, 6 franc. Rosenvald Leon, os ing. Charles Evers, Sidney F. Cox, o grego S. N. Savas, 13 em 3ª classe.

Cidade do Prado, escuna «Anna», 125 ton. mest. A. Teixeira, equip. 8, c. var. gen.

S. João da Barra, paq. «Palmeiras», comm. Pedro Gomes Romão.

Cabo Frio, hiate «Dois Amigos», 70 ton. mest. Antonio Gonçalves Carriço Grillo, equip. 6, c. var. gen.

Cabo Frio, hiate «Sultão», 49 ton. mest. Antonio Gonçalves de Oliveira, equip. 5, c. varios generos.

Cabo Frio, patacho «Olinda», 94 ton. mest. Antonio Ignacio de Andrade, equip. 5, c. lastro.

Santos, paq. all. «Pernambuco», comm. H. Kohler, pass. o ing. J. L. Hulah e 2 em 3ª classe.

MARITIMAS

Vapores a entrar

17 Buenos Aires, «Melpomene».
17 Rio da Prata, «Rio Amazonas».
17 Nova York e escs., «Bellagio».
18 Portos do sul, «Itaperuna».
18 Rio da Prata, «Orópesa».
18 Liverpool e escs., «Victoria».
18 Rio da Prata, «Atlantique».
18 Santos, «Mainz».
18 Santos, «Prinz Sigismund».
18 Montevidéo e escs., «Santos».
18 Liverpool e escs., «Tintoretto».
19 Hamburgo e escs., «Saint-Oswald».
20 Nova Zelandia, «Corinthic».
22 Southampton e escs., «Thames».
22 Hamburgo e escs., «Assuncion».
23 Nova York e escs., «Byron».
24 Genova, «Re Umberto».
24 Rio da Prata, «Magdalena».
26 Hamburgo e escs., «Prinz Waldemar».
27 Bremen e escs., «Rosa».
28 Napoles e escs., «Portena».
31 Rio da Prata, «Chili».

Vapores a sahir

17 Portos do sul, «Tijuca», 12 hs.
17 Montevidéo e escs., «Porto Alegre», 12 hs.
17 Rio da Prata, «Les Alpes».
17 Genova e Napoles, «Rio Amazonas».
18 Bordéos e escs., «Atlantique», 4 hs.
18 Portos do sul, «Victoria».
18 Portos do norte, «Recife».
18 Victoria e escs., «Muriahy», 8 hs.
18 Liverpool e escs., «Oropesa», 4 hs.
19 Mossoró, «Izabel».
19 Campos e escs., «Campos».
19 Trieste e Fiume, «Melpomene».
19 Bremen e escs., «Mainz», 11 hs.
19 Portos do norte, «Gonçalves Dias», 12 hs.
19 Hamburgo e escs., «Prinz Sigismund», 11 hs.
20 Londres e escs., «Corinthic».
20 Portos do sul, «Itapuhy», 4 hs.
21 Bahia e Pernambuco, «Bahiana».
21 Portos do norte, «S. Salvador», 10 hs.
22 Rio da Prata, «Thames», 1 hs.
23 Portos do norte, «Bragança».
24 Southampton e escs., «Magdalena», 3 hs.
25 Rio da Prata, «Re Umberto».
29 Napoles e escs., «Portena».
31 Bordéos e escs., «Chili».

CASA PARIS

27, RUA DOS ANDRADAS, 27
ESQUINA DA DO HOSPICIO

Nesta alfaiataria os srs. freguezes encontrarão tecidos os mais modernos para roupas sob medida e roupas feitas no rigor da moda

30$000 Lindissimo terno de casemira londrina.

40$000 Superior terno de sarja, pura lã.

12$000 Uma calça de brim pardo listrado de linho (ultima novidade).

16$000 Dolman e calça de brim pardo ou sarjado.

6$000 Magnifico collete branco com fita, direito ou de traspasse.

22$000 Um paletot de casemira de cor, padrões modernos

8$000 Uma calça de diagonal preto.

45$000 Um terno de casemira de cor, feitio moderno.

27$000 Um terno de diagonal preto forrado.

14$000 Uma calça de casemira de cor.

15$000 Dolman ou paletot e calça de brim sarjado ou pardo para rapaz de 10 a 15 annos.

16$000 Um paletot de alpaca preta ou de cor, forrado.

22$000 Superior paletot de sarja preta.

15$000 Magnifica calça de sarja preta.

20$000 Dolman e calça de brim de lona.

55$000 Jaquetão com frente de seda, collete e calça de cheviot preto.

GRANDE LOTERIA

DE

S. JOÃO

DA

CAPITAL FEDERAL

500:000$000

POR 15$000

250:000$

POR 7$500

125:000$000

POR 4$000

25:000$

POR 800 RÉIS

Extracção em 17 de junho prox.

Bilhetes á venda em todo o Brasil.

Agentes geraes CAMÕES & C.

2 A Becco das Cancellas 2 A

RELOJOARIA AMARAL

88 RUA DA CARIOCA 88

Liquidação forçada por motivo de alargamento desta rua

Relogios de ouro, prata e nickel por preços baratissimos, ao alcance de todos; correntes de plaquet fino e prata de lei; correntes de ouro e chatelaines para senhoras, bichas com e sem brilhantes, anneis, allianças e outras variedades de artigos que se vendem por preços baratissimos.

88 RUA DA CARIOCA 88

Guimarães & Sanseverino

1 C, TRAVESSA DO THEATRO, 1 C

LEILÃO
EM 17 DE MAIO

Das cautelas vencidas, podendo ser reformadas, amortizadas e resgatadas até a vespera do leilão.

AVISO. — O excedente dos penhores vendidos em leilão será entregue aos srs. mutuarios á vista da cautela.

XAROPE PEITORAL
INCISIVO

O peitoral mais efficaz para o tratamento das diversas molestias dos orgãos respiratorios, como sejam: coqueluche, catarrho agudo ou chronico; rouquidão, bronchite, asthma, tisica pulmonar, etc.

Innumeros attestados confirmam a sua poderosa efficacia.

Nesta capital o illustre e criterioso clinico dr. Brancanti tem conseguido, com o emprego deste milagroso medicamento, curas positivas nos casos os mais rebeldes.

Garante-se ainda a superioridade deste xarope, a sua escrupulosa e scientifica manipulação, sendo observada com todo o rigor a formula do distincto pharmaceutico **Galdino Fernandes da Silva**, em cujo laboratorio é preparado.

Deposito e Fabrica

RUA DOS DROGUISTAS, 36-BAHIA

Depositarios nesta capital

JULIO DE ALMEIDA & C.—Rua de S. Pedro n. 86

DROGARIA

LEITE

esterilizado, vidros para esterilizar 200 e 300 réis; á rua do Ouvidor, 114.

LIQUIDAÇÃO DE CHAPEOS

A conhecida casa da rua do Ouvidor 151, em frente á «Notre Dame», inaugura hoje a sua final liquidação para entrega do predio, vendendo quasi de graça o seu variado sortimento de chapéos, bengalas e guarda-chuvas.

MARCA REGISTRADA

PARTURINA

(Privilegiada pela carta patente n. 3807)

Abrevia o parto, sem sentir as maiores dores — Preço 3$000. Agentes geraes em S. Paulo: BARUEL & C., — J. COELHO BARBOSA & C., Rio. Rua da Quitanda 74 F e Ourives, 86.

Sabão Magico

O **Sabão magico não tem semelhança nenhuma dos seus congeneres**, é branco, perfeitamente homogeneo, francamente aromatico, bem acondicionado e de acção therapeutica prompta e por demais conhecida, visto a immensa acceitação que tem tido e continuará a ter; finalmente, é um preparado feito para curar as molestias da pelle em suas diversas manifestações e preservar-nos dos microbios da peste bubonica, bexigas e outros males **negros**, que nos perseguem, e podendo ser usado nas «toiletes».

Usai, pois, o **Sabão magico**, que não dá **cabello nos carecas**, mas conserva e limpa a cabeça, tirando as lendeas e obstando a quéda dos cabellos que existirem, e sempre que precisarem amaciar a pelle e cural-a das empigens, caspas, sarnas, já começa, darthros seccos ou humidos, ulceras de máo caracter, máo cheiro de entre os dedos dos pés, e debaixo dos braços, etc., etc.

O **Sabão magico** é o unico que póde produzir esses resultados, **sem irritar ou ressecar a pelle, como acontece com os que por ahi são vendidos.**

Deposito geral: drogaria Pizarro, rua Sete de Setembro n. 47, Rio de Janeiro, proximo á rua dos Ourives.

Preço: 2$000, pelo Correio 2$500.

A' venda em todas as boas drogarias e casas de perfumarias e na rua de S. Pedro 24, 59, 86 e 96; rua Primeiro de Março 1, 8, 12 e 25; largo do Capim 55 e 59; rua dos Ourives 28 e 114; rua do Theatro, Perfumaria Nunes; rua do Hospicio 22 e 26; rua da Uruguayana 60; rua da Quitanda 2 e 4; rua de S. José 72 e 55. Em S. Paulo: Baruel & C. e Drogaria Paulista.

GRANDE
LOTERIA ESPERANÇA

Para S. João

200,000 Francos (Ouro)

Em 7 de junho

INTEIRO. . . . . 4$500

MEIO. . . . . . 2$250

SEXTO $750

Preço do bilhete já incluindo o sello de consumo

Chamamos a attenção para a Loteria acima, visto ser magnifica e uma das melhores que se tem extrahido até hoje no Brasil.

Os pedidos devem ser acompanhados da respectiva importancia, com as direcções bem claras, afim de evitar extravios e devem ser dirigidos á

Companhia Nacional de Loterias dos Estados

CAIXA POSTAL N. 1052 — RUA DO CARMO N. 32

RIO DE JANEIRO

COMPANHIA DE LOTERIAS NACIONAES DO BRASIL

Séde social e salão das extracções: rua Primeiro de Março n. 38—Rua Visconde de Itaborahy n. 9
Caixa do correio 41; Endereço telegraphico—LOTERIAS — Rio

Presididas pelo sr. fiscal do governo, representante do exm. ministro da fazenda e com assistencia de um director da Companhia. Serviço do governo da União, em virtude de lei do Congresso Nacional e de contrato assignado na directoria geral do Contencioso do Thesouro Federal

LOTERIAS NACIONAES EXTRAHIDAS NA CAPITAL FEDERAL, RIO DE JANEIRO

HOJE — A's 2 horas	Amanhã — A's 2 horas	Sabbado — A's 3 horas	GRANDE LOTERIA DE S. JOÃO—10
66ª loteria do esplendido plano n. 111	145ª loteria do excellente plano 110	36ª loteria do magnifico plano 106	loteria do vantajoso plano n. 51—Sabbado, 17 de junho proximo, ás 3 horas.
20:000$	**15:000$**	**50:000$**	**500:000$**
Inteiros 1$500 — Meios $750	Inteiros 1$500 — Meios 750 rs.	Inteiros 6$000 — Oitavos 750 réis	Inteiros 15$, Meios 7$500, Vig. $750

Os bilhetes acham-se á venda, com grande antecedencia ao dia do respectivo sorteio, nas agencias geraes aqui, em todos os Estados da Republica e em todas as casas e kiosques. Os pedidos de bilhetes para as localidades em que a Companhia não tiver agencia official deverão ser dirigidos, com a maior clareza nas direcções, aos seguintes agentes geraes nesta capital — Camões & C., becco das Cancellas n. 2 A, endereço telegraphico PEKIN, caixa do correio n. 946—Nazareth & C., rua Nova do Ouvidor n. 10, endereço telegraphico LUZVEL, caixa do correio n. 817. Sómente são pagos ou recebidos em pagamento bilhetes premiados das Loterias Federaes. **PAGAMENTO PONTUAL. N. B.—Em virtude de lei será deduzido o imposto de cinco por cento sobre a importancia dos premios superiores a duzentos mil réis.**

PELAS CHAGAS DE CHRISTO

Uma senhora entrevada, ha annos, com tres filhas menores e duas dellas doentes e sem ter meios para tratal-as, pede ás pessoas caridosas, por alma de seus parentes e pela sagrada paixão e morte de N. S. Jesus Christo, uma esmola para o seu sustento e de suas filhas. A generosa redacção do *Correio da Manhã* presta-se a receber toda e qualquer esmola com este destino caridoso, ou na rua Senhor de Mattosinhos n. 26, casa n. 1, bonde de Itapagipe.

RUA FRESCA N. 6

25 garrafas de vinho do Rio Grande de superior qualidade por **11$000.**

25 garrafas de vinho branco de uva moscatel por **16$000**, vende-se no deposito que recebe exclusivamente vinhos do Rio Grande

á RUA CLAPP (antiga Fresca) N. 6

Aguardente de uva do Rio Grande, artigo egual ao estrangeiro, em caixas de duzia por **16$000.**

Salame e linguiça enfumado do Rio Grande.

Mel de abelha purissimo, engarrafado, por 1$000 e em latas de 27 kilos, por preço muito reduzido, vende-se á **rua Clapp** (antiga Fresca) n. 6

ANEMIA

escrophulose, rachitismo, debilidade geral e o lymphatismo, que produz os constantes accessos de erysipela e mais tarde a elephantiaso dos arabes (pernas inchadas) etc., são completamente curados com o

Vinho cola iodo-tannico phosphatado

de J. RODRIGUES

Rua Gonçalves Dias n. 57

O PODER MAGNETICO

J. S. Cunha, representante do dr. Marx Davis, avisa ter mudado o seu escriptorio para a **Rua Nova do Ouvidor 15.**

1$500 um vidro do maravilhoso balsamo Celeste; drogaria Mallet, Quitanda 2.

LOTERIAS DA CANDELARIA

EM BENEFICIO DO RECOLHIMENTO DE NOSSA SENHORA DA PIEDADE

Sob a immediata responsabilidade da mesma Irmandade, decretos municipaes ns. 544, de 7 de maio de 1898, e 952, de 19 de novembro de 1903

EXTRACÇÃO

QUINTA-FEIRA, 25 DO CORRENTE

A's 2 1/2 horas da tarde

A' RUA DOS OURIVES N. 88

PREMIO MAIOR

10:000$000

158ª loteria—8ª do plano n. 17

Só jogam 6.000 bilhetes a 5$, divididos em quintos de 1$000

Dá-se vantajosa commissão aos agentes do interior e dos Estados.
Acceitam-se encommendas de numeros certos para todas as loterias.
Os pedidos de bilhetes devem ser dirigidos para a caixa do correio n. 751, a

J. ROSARIO.

N. B.—De accôrdo com a lei do orçamento, serão deduzidos 5 % sobre os premios maiores de 200$000.

TOALHAS PORTUGUEZAS

De puro linho, ricamente bordados a crivo a 5$; na casa especial de **Fronhas bordadas**, rua Sete de Setembro 78.

Em 7 de junho

EXTRAHE-SE

A

GRANDE

Loteria Esperança

DO PREMIO DE

200.000

FRANCOS, OURO

Bilhetes á venda em todas as casas e kiosques e na

N. 32 RUA DO CARMO N. 32

LIQUIDAÇÃO

de muitos artigos para entrada do novo stock

Seringas de Pravaz para bolso a.	5$000
Pessarios soluveis (efficaz) caixa.	10$000
Seringa Enema para viagem.	8$000
Thermometros para febre garantidos.	5$000
» » »	2$000
» » atmosphera 2$ e.	3$000
Copos para lamparinas.	$300
Copos para remedios, graduados.	$400
Vidros para esterilisar leite Soxhlet, com rolha	$200
» » » » Haran » »	$300
Apparelhos para esterilizar leite, com garrafas	5$000
Fogareiros para alcool ou kerozene, para dentista	10$000
Seringas para lavagens intestinaes, de todos os tamanhos, a 2$ e.	3$000
Garrafas para esterilizar, com rolha	$500
Irrigador para lavagens, completo.	2$500
Pasta para limpar dentes, tubo	1$500
Elixir superior, para dentes, vidro.	2$000
Tesouras de fechar, para bolso.	2$000
» diversas.	1$000
Clysopompes, para clysteres	2$000
Escovas electricas e tiras a	2$000
Afiadores de panno para navalhas mecanicas.	2$000
Emplastos para callos, caixa.	$300
Agua oxygenada, Okland, vidro	2$000
Sabonete para dentes, duzia 10$, um.	1$000
Machinas para café, 4$ e	8$000

Grandes reducções nos preços de outros artigos

114 RUA DO OUVIDOR 114

LIQUIDAÇÃO FINAL

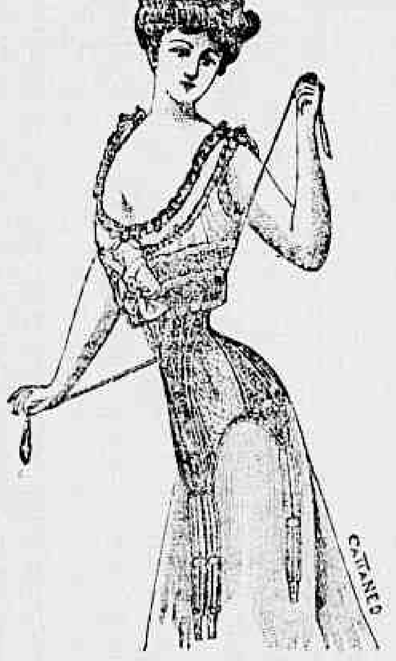

OCCASIÃO UNICA

Mme. Camille Dupeyrat

tencionando retirar-se brevemente para a Europa, communica ás exmas. senhoras suas amigas, freguezas e ao publico em geral, que está fazendo uma liquidação final dos seus colletes, justamente reputados sem par.

Serão vendidos, em vista da melhora de cambio, a preços sem competidor.

LE SUPREME! o rei dos colletes, desde .... 40$000

DEVANT DROIT, desde..... 18$000

Grande abatimento nos colletes sob medida

Traspassa-se a fabrica com o contrato do predio.

113 RUA DO OUVIDOR 113

CAÇA-BARATAS!

Simples e util apparelho!!!

PREÇO 2$000

FOGAREIROS E FOGÕES

A KEROSENE

Largo da Carioca n. 8

PHOTOGRAPHIA

Carlos Alberto & Filhos

Retratos em todos os processos, ampliações em tamanho natural e esmaltes vetreficados a fogo, de eterna duração.

PROVISORIAMENTE

RUA DO OUVIDOR N. 102

Brevemente inauguração do novo estabelecimento photographico

AVENIDA CENTRAL 40

Canto da Rua do Ouvidor

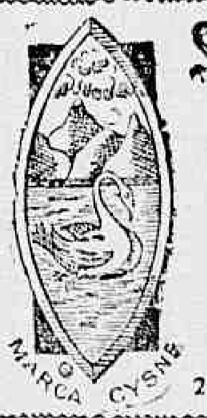

Sabão da Costa Perfumado

DE

JOAQUIM NUNES

MARCA CYSNE

Efficaz em todas as affecções da pelle.

A cada sabonete acompanha um espelho de bolso

PERFUMARIA NUNES

25, RUA DO THEATRO, 25 — (3 Portas)

GRANDE

Loteria Esperança

200.000

FRANCOS, OURO

Extracção em 7 de junho

—AS 3 HORAS DA TARDE—

Bilhetes inteiros 4$500, meios 2$250, sextos 750 réis, já incluindo o sello de consumo. Pedidos dirigidos á Companhia Nacional Loterias dos Estados.

RUA DO CARMO 32

Caixa do Correio n. 1052

LEILÃO DE PENHORES

19 de maio de 1905

A. CAHEN & C.

4 Rua Barbosa Alvarenga, 4

Antiga Leopoldina
CASA FUNDADA EM 1876

Em frente ao Instituto Nacional de Musica

Tendo de fazer leilão a 19 do corrente, de todos os penhores com prazo vencido, previnem aos srs. mutuarios que podem resgatar ou reformar as suas cautelas até a hora de principiar o leilão.

Veuve Louis Leib & Comp., successores

PULMONAL

Este preparado, considerado o melhor até hoje para todas as affecções do apparelho respiratorio, como sejam bronchites, asthma, tuberculose pulmonar, etc.; não enjôa o doente, não estraga o estomago e desperta o appetite.

Vende-se em qualquer pharmacia

Preço 3$000

INFLUENZA

constipações, bronchites, tosses rebeldes, curam-se com

Xarope de Aroeira e Mutamba

do pharmaceutico **Eugenio Marques de Hollanda.**

DEPOSITO

ARAUJO FREITAS & C.

OURIVES, 114

Areias para construcção

Fonseca Bastos & C. fornecem qualquer quantidade de areia doce, clara, por preços sem competidor em qualquer ponto da cidade ou do littoral da Bahia, por embarcação a vapor. Encarrega-se de qualquer serviço maritimo, como sejam fretes, reboques, esgotamento de navios e outras quaesquer embarcações, para o que dispõem do rebocador «Sul America», provido de possante bomba centrifuga. — Depositos: Praça D. Manoel e rua da Saude 154. Escriptorio, rua do Hospicio n. 24, 1º andar. Telephone n. 1354.

COKE

REDUCÇÃO NO PREÇO

A Société Anonyme du Gaz communica a seus freguezes que está vendendo o coke a 25$ cada tonelada, tendo feito tambem grande reducção na importancia do referido transporte. Para uso industrial o coke será vendido por preço inferior áquelle, conforme o ajuste.

Encommendas á rua da Alfandega n. 74 e na fabrica, á rua Senador Euzebio n. 232.

Patek-Philippe & C.

O melhor relogio do mundo a prestações semanaes sem augmento de preço

Unicos agentes no Brasil inteiro

GONDOLO & LABOURIAU

RELOJOEIROS

71 RUA DA QUITANDA 71

XAROPE PEITORAL DE

ANGICO COMPOSTO

Preparado com a decantada gomma de angico do Pará e Alcatrão da Noruega

Este antigo e afamado xarope cura em poucos dias as tosses mais rebeldes, as bronchites mais antigas, as asthmas mais incommodativas, as rouquidões mais pertinazes, as coqueluches mais espasmodicas e as constipações mais chronicas. — PREPARA-SE NA Rua Uruguayana, 144. Pharmacia Bragantina.

Armação e balcão

Vendem-se um de arco, de vinhatico um cylindro para padaria, duas armações cortidas, 4 balcões corridos e de volta, lustres, balanças, uma caixa de agua, de marmore, um barbeiro de dito, portões de ferro, diversos moveis, utensilios de barbeiro, uma figura para entrada e outras, e variedade de artigos, para entrega do predio. Rua de S. Jorge 45.

Irrigadores para viagem

todos de borracha, completos; 114 rua do Ouvidor.

Machinas para barba

cabello, etc., a 10$; rua do Ouvidor 114.

Para as 5 infelizes menores

A viuva Maria implora a caridade publica, e bem assim aos leitores do Correio da Manhã, uma esmola pelo amor de Deus, para a subsistencia dos seus innocentes filhinhos, sendo o mais velho de 8 annos de edade e o mais moço de 3.

Aquelles infelizes meninos só contam ao seu lado com os carinhos de sua pobre mãe, que tambem de nada lhes póde valer, em virtude de estar tuberculosa do 2º grão e sem meios de se tratar. Por isso pede ás almas caridosas que deixem-lhe, pelo amor dos seus, uma esmola na redacção deste jornal.

DYSPEPSIAS

Arrotos fetidos, enxaquecas, máo halito, somnolencia, azia e todos os males de estomago, curam-se com a

GALANGA

DE

ERNESTO SOUZA

Que tem feito verdadeiros prodigios, sendo hoje reputado o unico remedio efficaz.

Deposito:—RUA DOS ANDRADAS 59.

BONS TERRENOS

Maxambomba e Rezende

Vendem-se, em Maxambomba, um bom terreno com boa casa e em Rezende um optimo sitio com 25 alqueires de terra, casa para morada, bom pomar, etc., proximos á estação da Estrada de Ferro Central, por modico preço. Para informações com o sr. Victor M. S. Pereira, na rua do Mercado n. 1.

THEATRO S. JOSÉ

Tournée JOSE' RICARDO — Tournée JOSE' RICARDO

Grande companhia de operetas, revistas, vaudevilles e comedias do Theatro Principe Real

HOJE *Ultima Representação* HOJE

Da primorosa opereta-comica em 3 actos, arreglo de BAPTISTA DINIZ, musica de NICOLINO MILANO

CAPRICHOS DO DIABO

Tomam parte **José Ricardo**, Gomes, Pinto Ramos, Salvador Braga, Siqueira, Jayme Silva, França, **Amelia Lopiccolo**, Elvira Mendes, Accacia Reis, Margarida Velloso, Angelica, Margarida, M. Velloso e Adelaide.

24 coristas de ambos os sexos

Camponezes, camponezas, soldados, damas de honor, fidalgos, pagens, etc.

Direcção musical do maestro NICOLINO MILANO. Preços e horas do costume.

A bellissima partitura desta opereta, é um primoroso trabalho do distincto maestro brasileiro NICOLINO MILANO.

AMANHÃ — O JOÃO DAS VELHAS, para apresentação de toda a companhia.

Domingo: Matinée. — **CAPRICHOS DO DIABO**

Sendo grande o repertorio desta companhia, prompto a ser representado, pretende a Empreza não fazer reprise de modo que possa exhibil-o dentro de limitado praso de seu contrato. As peças de seu repertorio foram todas representadas nos theatros Principe Real, do Porto e Lisboa, sempre com delirante successo.

CASINO

EMPREZA
J. CATEYSSON

Tournée Seguin de l'Amerique du Sud

HOJE Quarta-feira, 17 de maio de 1905 HOJE

Espectaculo variadissimo

2 GRANDIOSAS ESTRÊAS 2

LA GARDENIA celebre bailarina hespanhola

DIANA cantora cosmopolita

Grande successo da

PRINCESSE VERONIQUE

MARY LAVRON

MAXIMILIENNE

e as demais artistas da companhia.

TODOS AO CASINO

Nesta semana — **TROUPE CLEMENS** SASCHA, o Sansão moderno, LES SOEURS JIMELLS, chegarem pelo vapor «Oropesa».

PARQUE FLUMINENSE

Empreza J. Cateysson

LARGO DO MACHADO

HOJE Quarta-feira 17 de maio de 1905 6º Espectaculo HOJE

A mais sensacional attracção do mundo

LOOPING the LOOP

pelo celebre e arrojado **MEPHISTO** do Olympia de Paris

A Grande Companhia Norte-americana WOOD

MYSTERIOS DIABOLICOS

VENTRILOQUISMO

A MULHER QUE VÔA

Preço das localidades — Frisa com direito a 5 entradas e a camarote no jardim, 20$; camarote com direito a 5 entradas, 15$; cadeira numerada, 3$; entrada geral 2$. **Estes bilhetes dão ingresso no theatro e jardim.** Entrada só para o jardim, 1$.

AVISO—No jardim não ha logares marcados além dos camarotes em correspondencia com as frisas do theatro.

Os bilhetes á venda no Parque.

AMANHÃ — Quinta-feira—7º espectaculo.

THEATRO RECREIO DRAMATICO

Companhia Lucinda-Christiano

HOJE 4ª-feira, 17 de maio HOJE

Espectaculo em beneficio da

Sociedade Musical Artistas Amantes da Arte

Com a representação do sublime drama em 4 actos, de Sudermann

AS FOGUEIRAS

— DE —

S. JOÃO

A acção passa-se na Lituania, fronteira da Russia. Actualidade. Toma parte toda a companhia.

A banda de musica da sociedade abrilhantará o espectaculo, tocando escolhidas peças, durante os intervallos.

Preços e horas do costume.

Amanhã—Quinta-feira—UMA UNICA representação da celebre peça DEMI-MONDE.